CALVINIST CONTACT

DUTCH-CANADIAN CHRISTIAN WEEKLY

"Behold, I come as a thief.
Blessed is he that watcheth."
Rev. 16 : 15

JAN. 20 1961 - No. 479 - 12 PAGES • P.O. BOX 312, ST. B. HAMILTON, ONT.

16th year of publication
Authorized as Second Class
Mail, Post Office Department,
Ottawa, Ontario.

DE KRANTENLEZER
en zijn krant

door Drs. M. Vrieze

②

LUXE OF NOODZAAK?

Als de Nederlandse immigrant jarenlang in Canada woont en op een goede dag het Canadese burgerschap ontvangt is hij daardoor nog niet al zijn Hollandse kenmerken en eigenschappen kwijtgeraakt gelukkig. Hij blijft behoren tot "zijn" ethnische groep in Canada. Honderd banden binden hem aan de andere leden van die ethnische groep van Nederlanders. U vindt bij hem een menigte gewoonten en gebruiken, idealen en voorstellingen, die U bij de leden van een andere ethnische groep beslist niet zult aantreffen. Niet dat zijn idealen beter zouden zijn. Maar ze zijn anders.

Met name de calvinistische immigrant in Canada, afkomstig uit Nederland, kent nog altijd de gedachte aan en het ideaal van een christelijke politieke partij, een christelijke radio, een christelijke krant. Ongetwijfeld beginnen deze idealen langzamerhand te vervagen en onwezenlijk te worden voor hem. De opbouw van een kerkelijk leven naar reformatorische snit, en de organisatie van een eigen, christelijk onderwijs aan de jeugd, vragen grote, vaak zeer grote financiële inspanning. En de Nederlandse immigrant is nuchter genoeg om te constateren dat hij een dollar niet twee keer kan uitgeven, de ene keer voor de kerk en de andere keer voor een christelijke radio of een christelijk dagblad. Waarschijnlijk is het juist deze overweging die langzamerhand alle aandacht uitsluitend laat samentrekken op kerk en school, terwijl de oude idealen gaan vervagen. De vraag dient evenwel onder het oog gezien te worden, in alle nuchterheid, of we op deze manier inderdaad wel op de goede weg zijn.

In een vorig artikel hebben we de vraag aan de orde gesteld waar wij toch eigenlijk onze meningen en ideeën, onze visies en opvattingen vandaan krijgen. We hebben gewezen op opvoeding en school, maar vooral ook aandacht gevraagd op dat communicatiemiddel bij uitnemendheid, de krant. We stelden dat de krant de voornaamste bron van onze dagelijkse informatie is, invloedrijker en effectiever dan welk ander communicatiemedium ook. Daarbij hebben we duidelijk gemaakt dat van zgn. objectiviteit of neutraliteit bij een krant geen sprake kan zijn, een waarheid die vooral ook door de journalist van onze tijd al meer wordt toegegeven. De krant kan daarom een zegen zijn, maar ook een dodelijk gevaar voor de krantenlezer. Nu het ideaal van een eigen christelijk dagblad voor velen onzer in Canada een vervaagd ideaal is geworden en wij allen dag in dag uit een beslist niet christelijke krant in huis krijgen, komt de vraag op of niet alles in het werk moet worden gesteld om dat oude ideaal weer uit de verte terug te brengen naar een concreet heden. Hetgeen natuurlijk een zekere koerswijziging zou betekenen met betrekking tot de langzamerhand haast uitsluitende inspanning voor de opbouw van een kerkelijk leven zoals we ons dat hebben voorgesteld.

Wie nadenkt beseft dat de krant in onze moderne wereld een onoverzienbaar brede, maar ook haast onpeilbaar diepe invloed oefent op het leven van de mens. We kunnen zonder kans op tegenspraak rustig zeggen dat vrijwel iedereen in onze wereld dagelijks aan die kranteninvloed onderhevig is. De krant brengt "het nieuws". Niet alle nieuws, want dat zou onmogelijk zijn vanwege de overweldigende hoeveelheid. De krant brengt dus "representatief" nieuws, een keuze uit het beschikbare. De krant brengt het representatieve nieuws ook op een "representatieve" wijze, d.w.z. er komen bepaalde berichten op de frontpagina, onder aandacht trekkende opschriften, terwijl de rest wordt opgeborgen in de ruimte die door de advertenties worden opengelaten.

Deze twee feiten, de keuze uit het beschikbare nieuws en de keuze van het frontpagina-nieuws stellen ons al meteen weer voor het feit dat een krant nimmer neutraal is. Die twee keuzen worden immers gemaakt volgens een bepaalde norm. Wat wil de krant er immers mee juist deze soort nieuws op te nemen en het juist zo te doen? Daar zit, iets achter. Er kan achter zitten het streven naar winst koste wat het kost. Er kan achter zitten een willen spelen op de snaren van bepaalde menselijke sentimenten, bepaalde menselijke driften en neigingen. Er kan achter zitten een welbewust leiding

(Vervolg op pag. 2)

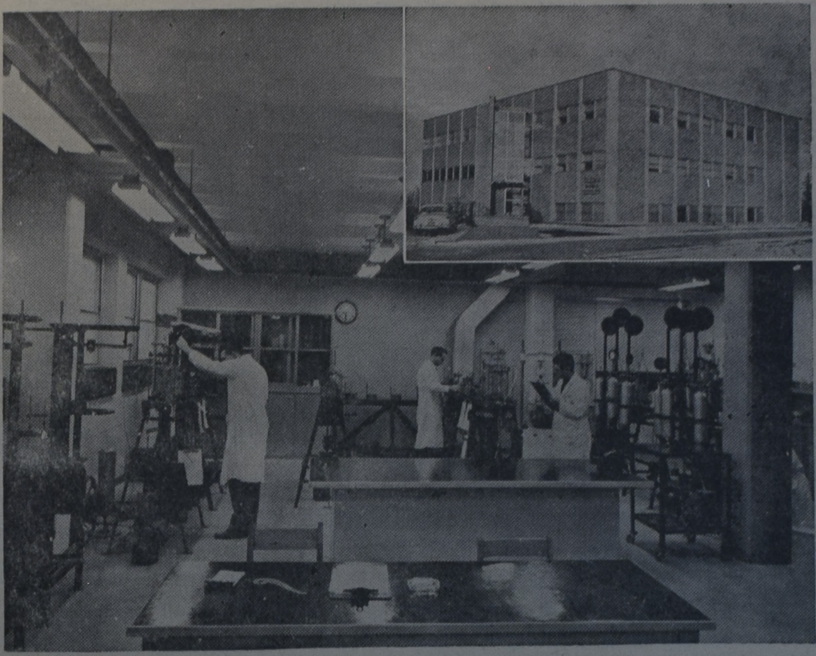

NIEUW LABORATORIUM VOOR GRONDONDERZOEK

Een gebouw van $ 400.000 met een inventaris van $ 100.000 is kortgeleden geopend. Het is de Soil Mechanics Laboratory van de Prairie Farm Rehabilitation administratie in Regina, Sask. Het ressorteer onder het federale Departement van Landbouw. Behalve grondonderzoek zal het laboratorium tevens analyse verrichten van beton en andere materialen voor P.F.R.A. projecten in verband met het grote waterkeringsplan, dat momenteel in Saskatchewan wordt uitgevoerd.

RUSSISCHE VREDES PROPAGANDA

Het bestuur van de Unie van Evangelische Christen-Baptisten heeft ter gelegenheid van het kerstfeest en de jaarwisseling een schrijven gericht tot alle christelijke kerken over de gehele wereld. De eerste ondertekenaar van dit schrijven is de 80-jarige Jakov Zhidkov, de Russische baptistenleider, voorzitter van de communinstische Wereld Vrede Raad. Deze Ds. Zhidkov vertegenwoordigde zijn kerken in de afgelopen zomer op het congres van de Baptisten Wereld Alliantie in Rio de Janeiro. Daar misbruikte hij de gelegenheid, die hij kreeg om te spreken over Jezus als Vredevorst, om propaganda te maken voor de communistische vredesactie.

Dr. McIntire herinnert er aan in de **Christian Beacon** dat deze man altijd actief is geweest in de communistische Wereld Vrede Raad. In 1952 tekende hij de bekende brief, die door de Vredesconferentie, die van 9 tot 12 Mei in Zagorsk werd gehouden, tot Stalin werd gericht. Deze werd daar genoemd: "de geliefde leider van de landen van onze grote staat en de wijze loods van zijn politiek en de vaandeldrager van de vrede in de gehele wereld."

In die lofzang op Stalin valt verder te lezen: "Met de grootste geestdrift wenden wij ons, als vertegenwoordigers van verschillende kerken tot u, waarde Josef Wissarionowitsch, om u onze groeten aan te bieden en u van onze gehoorzaamheid te verzekeren en u het beste toe te wensen, een lang, lang leven tot vreugde van ons volk en tot vreugde van de gehele vredelievende mensheid. Wij waarderen uw moed, uw pogingen en uw vasthoudendheid in de uitvoering van de vredespolitiek en voelen ons gelukkig u te verzekeren dat alle gelovigen in ons land vastbesloten zijn hun aandeel te nemen in de arbeid, de vreugde en de droefheid van het volk en dat volk te helpen in zijn hoogste en edelste inspanningen."

Het slot van deze brief luidde: "Wij beschouwen onszelf gelukkig onze liefde voor het vaderland uit te spreken en voor het actieve deel in de strijd voor de stabilisatie van de vrede, en tegenover u, Josef Wissarionowitsch uitdrukking te geven aan ons sterk geloof in de uiteindelijke overwinning van onze rechtvaardige zaak."

In 1957, ter gelegenheid van de 40ste verjaardag van de Sovjet revolutie werd de volgende boodschap gezonden aan de "premier van de Sovjet Unie":

"De Evangelische Christen-Baptisten, evenzeer als alle andere christenen in de Sovjet-Unie, zijn dankbaar en prijzen God dat de Sovjet regering gedurende de laatste 40 jaren gehandeld heeft overeenkomstig de hoge idealen, die het christendom dierbaar zijn, want deze zijn ook de idealen, die onafscheidelijk verbonden zijn aan het Evangelie en door Jezus Christus zijn geleerd.

Terwijl de christelijke westerse wereld veel spreekt over zijn christelijke beschaving en over de idealen van het christendom en in de praktijk volkomen in strijd met deze idealen handelt, wordt in de Sovjet Republiek dagelijks een gemeenschap opgebouwd, die in alle levenssferen de gerechtigheid van het Koninkrijk Gods herstelt." (Dit alles werd dus geschreven één jaar nadat de Hongaarse vrijheidsstrijd in bloed was gesmoord. - Red). Het slot van dit fraaie stuk luidde: "Terwijl wij zo onze geachte regering gelukwensen met deze historisch grote successen voor het welzijn van het Sovjet volk en voor de bevolking van de gehele wereld, geeft de Al-Russische Raad van Evangelische Christen-Baptisten uitdrukking aan zijn meest hartelijke wensen voor nog grotere successen in de verbetering van het welzijn van het volk en voor het volledige geluk van zijn eigen volk, evenzeer als in de strijd voor de rechten van de minder bevoorrechte volken en de stabilisatie van de wereldvrede."

De heer Zhidkov is wel consequent. Geen gelegenheid laat hij voorbijgaan om de communistische machthebbers te prijzen en zo propaganda te maken tegenover het eigen volk en naar buiten. Op het hierboven genoemde congres van de Baptisten Wereld Alliantie in Rio de Janeiro stelde hij de Russische vredesvoorstellen voor als een vervulling van Jesaja's profetie. In het schrijven dat nu gericht wordt tot "alle christelijke kerken van de wereld" wordt het kerstevangelie in verband gebracht met de Russische vredesplannen en worden alle kerken uitgenodigd deel te nemen aan de communistische Wereld Vredes Conferentie, die in Juni 1961 in Praag in Tsjecho-Slowakije zal worden gehouden. Zo laat deze kerkelijke leider geen gelegenheid voorbijgaan om zijn communistische meesters te behagen en te dienen.

Er wacht de Christelijke Kerk een reusachtige taak

Er zijn nieuwe schattingen gemaakt over de godsdiensten in de wereld. Inderdaad schattingen, want méér kan het niet zijn, omdat in grote delen van de wereld men niet over een bevolkingsstatistiek beschikt. Bij de landen die wél over nauwkeurige gegevens van hun bevolking beschikken, moeten wij bedenken dat tal van mensen een godsdienst opgeven, die zij in de praktijk nauwelijks belijden, terwijl er onder hen die z.g. géén godsdienst bezitten, ook wel gelovigen gevonden worden.

In onze grafiek geven wij nu een overzicht van de verdeling van de religies. Met hun ca. 800 miljoen zielen vormen de Christenen (R.K. mede gerekend) de grootste groepering. Hoe groot echter het aantal "bewuste" Christenen is, valt niet te schatten. Wel kan men over heel de wereld regelmatig de bezorgdheid horen uitspreken over de vervlakking bij de gelovigen. Dit laatste is een verontrusting die men ook in de kringen van de Islamieten kan horen. Deze groep omvat ca. 400 miljoen zielen en strekt zich via de Arabische wereld tot ver in Azië en Rusland uit. De geestelijke leiders van de Islam zijn de laatste jaren zeer actief en proberen vooral in Afrika nieuwe aanhang te winnen onder de negers. Ook kan men pogingen waarnemen om in Europa Islamitische kringen te stichten. De grotere politieke kracht van de Arabische wereld heeft ook binnen deze wereld een verlevendiging van de Islamitische religie met zich gebracht.

In midden-Azië vinden wij de hindoes, terwijl de rest van Azië de leer van Boeddha aanhangt.

De Chinese volksreligies, die vooral de vooroudervererering kennen, hebben ook een miljoenenaanhang, hoewel het communistische bewind in China deze religies, zoals alle religie, niet bevorderlijk acht voor zijn doelstellingen.

Er bestaan onder de natuurvolken nog tal van primitieve godsdiensten, terwijl er religies zijn die slechts een kleine aanhang bezitten. Deze groepen omvatten totaal ca. 200 miljoen mensen, hetgeen een respectabel aantal genoemd moet worden.

Uiteindelijk houden wij dan ca. 350 miljoen mensen over die géén, of een onbekende godsdienst hebben. In elk geval vallen deze miljoenen buiten het gebied van de erkende religies. De toename van de wereldbevolking is enorm en gebaseerd op het huidige geboortecijfer zal over 40 jaar de wereld er **3 miljard** mensen bij hebben! De Christelijke Kerk kan alleen hierom reeds haar activiteit niet verslappen, maar ziet zich gesteld voor een enorme, wereldwijde taak.

DE GODSDIENSTEN VAN DE WERELD

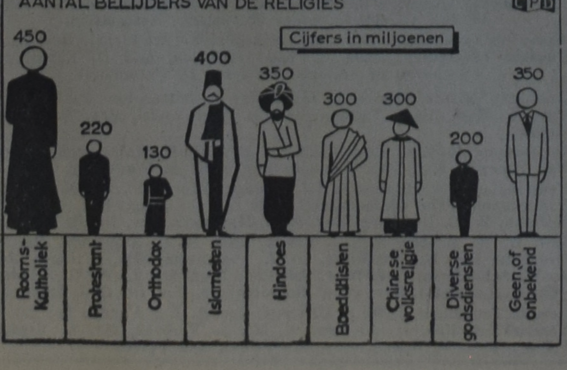

DE KRANTENLEZER EN ZIJN KRANT

(Vervolg van pag. 1)

willen geven aan denken en streven van de lezers van de krant. Maar wat er ook achter zit, één ding is duidelijk: iedere krant is tendentieus, streeft een zeer bepaald doel na en is nimmer objectief, neutraal.

Daarom is de krant een geweldige macht in onze wereld. Niet een macht door uiterlijk geweld, want ieder is vrij een krant te kopen of een krant niet te kopen.

Hoewel deze vrijheid natuurlijk hoogst betrekkelijk is: wie doet er nu zonder krant! Maar de krant is een macht met innnerlijke invloed: Ze sluit zich aan bij innerlijke neigingen in de mens, innerlijke krachten en strevingen. Ze appelleert daarop en stimuleert ze, of wijzigt ze, vernieuwt ze of vertroebelt ze. En juist daarom is de krant zulk een grote en doeltreffende macht, omdat ze op deze wijze gemakkelijk de mens zijn vrijheid kan roven en hem daarheen kan leiden waarheen hij wellicht eerst niet wilde, maar nu, onder de suggestie van de dagelijkse lectuur, ineens als het ware "vrijwillig" heen wil gaan.

Hebben we in ons vorig artikel het werk van de onderwijzer op school trachten te omschrijven als het de kinderen doen kennismaken met de werkelijkheid en het hen leren omgaan met en reageren op de werkelijkheid, we zouden nu de krant kunnen typeren als het vervolg op wat die onderwijzer deed. De krant belicht immers de werkelijkheid en laat U met die werkelijkheid kennis maken. De krant laat U kennis maken met wat er dagelijks gebeurt, met wat zich afspeelt in onze wereld aan daden en beslissingen, aan gebeurtenissen en conflicten. De krant laat U ook voortdurend kennismaken met wat er wordt gezegd en gedacht, wordt geloofd en nagestreefd. De krant doet dat op een tendentieuze wijze. Daarom waarschuwt en dreigt de krant ook.

Ze kan ook bemoedigen en uitzichten openen, naar een reële of naar een imaginaire toekomst. Ze critiseert ook of suggereert. In ieder geval plaatst de krant de werkelijkheid van gebeuren en geschieden in een bepaalde omlijsting en onder een bepaalde belichting.

Daarom kan de krant door haar wijze van berichtgeving alleen al de mens leren wennen aan bedrog en leugen, leren gewend raken aan moord en doodslag, leren wennen aan dat hele complex van afval en zonde dat onze wereld te zien geeft. De krant kan de mens leren de ogen te sluiten voor God en voor Zijn gezag en norm, en ze kan de mens geheel nieuwe normen leren hanteren, waarbij de christelijke levenshouding hoe langer hoe meer als de abnormale wordt gezien.

De krant kan ook anders. Ze kan de goede richting wijzen. Ze kan de werkelijke perspectieven openen waarbij een mens kan leven. Ze kan de juiste leiding geven in de stijl des levens en de persoonlijke en nationale verantwoordelijkheid. Ze kan dat doen zonder in "de preektoon" behoeven te vervallen. Zo'n krant zal de zuivere ontplooiing van het menselijk leven in christelijke zin kunnen stimuleren.

Velen vragen vandaag aan de kerk en haar instanties om een antwoord op de vele vragen waarmee de mens in onze moderne en verwarrende wereld omringd wordt. De kerk kan die vragen niet alle beantwoorden. Het is trouwens haar taak niet. Wie verlangt van het kerkelijk instituut dat het de vragen beantwoorden zal van overbevolking, zede, urbanisatie, de arbeid in het industrialisme of de vragen van de practische politiek. Het is werkelijk niet de taak der kerk boodschappen te laten uitgaan of uitspraken te doen over allerlei vragen van de dag en de tijd. Zou de kerk dat doen dan zou ze niet alleen haar eigen grenzen overschrijden, maar waarschijnlijk ook ruimschoots blijk geven theoretisch en practische niet tot een werkelijk terzake kundig en verhelderend woord te kunnen komen. Nee, hier is niet het terrein der kerkelijke arbeid in deze zin dat het kerkelijk instituut welgeformuleerde antwoorden gaat geven op de vragen van de dag, maar hier ligt het arbeidsterrein der pers. De christelijke pers heeft hier haar dure roeping.

We stellen daarom, zonder aarzeling, dat in onze moderne samenleving de christen eenvoudig niet buiten een christelijke pers kan. Waar die pers ontbreekt raakt de christen ook onder de intense beïnvloeding van een geraffineerde sterke onchristelijke pers. Die doet hem dag in dag uit zijn informatie over de werkelijkheid aan de hand, brengt hem dagelijks een bepaalde kijk bij en leert hem elke dag opnieuw de realiteit bekijken door een onchristelijke gekleurde bril en onder een onschriftuurlijke belichting. Zijn christenen immuun tegen zoiets? Wie op die vraag bevestigend zou durven antwoorden, moet toch wel heel weinig hebben begrepen van het woord van Christus dat we zonder Hem niets kunnen doen.

Nu werpt misschien iemand tegen dat hier de waarde der wekelijkse prediking van het evangelie en de betekenis der zgn. kerkelijke pers worden vergeten. Is het immers niet zo dat de kracht van de prediking van Gods heil, week aan week opnieuw, moeilijk overschat kan worden? En kunnen we ook niet dankbaar zijn voor de heilzame invloeden die een kerkelijk blad kan hebben?

Ongetwijfeld behoort hier de prediking genoemd te worden en zeker ook mag er wel eens een pluim gestoken worden op de hoed der kerkelijke bladen. Maar toch rijst de vraag of in deze opmerkingen niet de eigenlijke moeilijkheid is ontlopen. De prediking is immers heilsboodschap. Die boodschap moet en mag gebracht in de werkelijkheid dezer wereld en mag ook naar die werkelijkheid verwijzen. Maar dat is toch principieel iets anders dan het bieden van een leidinggevend doorzicht in, bijvoorbeeld, de vele vragen der christelijke zede, de problemen rond een mogelijke structuurverandering van het gezin in onze moderne maatschappij, en dergelijke zaken die een vaak uitgebreide sociaal-ethische studie veronderstellen. En wie zou aan de predikanten, die in hun prediking dit alles dan maar naar voren zouden hebben te brengen, de eis willen stellen in dit opzicht zo maar ter zake kundig te zijn?

Wat onze kerkelijke pers betreft, het adjectief "kerkelijk" bepaalt haar karakter en krachtens dat karakter kan eenvoudig niet verwacht worden dat ze toekomt aan de meeste zaken die hier worden bedoeld. We moeten trouwens toch wel eens af van de gedachte dat de kerk, in strijd met haar aard en structuur trouwens, maar moet overnemen wat in feite de taak is van andere verbanden, instellingen en personen. We mogen het leven beslist niet verkerkelijken, willen we althans de door God gestelde orde respecteren en niet een eigenwillige weg gaan. Christelijke roeping is nog niet identiek met kerkelijke roeping, evenmin als de roeping tot het christen zijn al tenvolle vervuld zou zijn in een trouw kerkelijk lidmaatschap.

Soms ontmoeten we de gedachte dat al die oude idealen van Nederland, de christelijke pers met name, een soort luxe zouden vormen waaraan wij hier in onze situatie niet kunnen raken. Men vindt dat dan wel jammer, maar merkt op dat we ons nu eenmaal moeten beperken tot wat strikt noodzakelijk is. De vraag rijst daarom: is de Christelijke pers luxe of noodzaak. We menen dat wat in dit artikel werd betoogd heeft kunnen duidelijk maken dat bij een christelijke pers geen ogenblik mag worden gedacht aan luxe, maar dat integendeel ons allen voor ogen moet staan dat we hier te doen hebben met een noodzaak. Ons blad tracht aan die noodzaak tegemoet te komen. Maar ook daarmee zijn we er nog niet. Een derde artikel zal dus nodig zijn om een aantal suggesties wat van dichterbij te bekijken.

John Wesselius' Accounting Services

Where your interests are my concern.

1447 FAIRMILE COURT
CLARKSON, ONT.

TA 2-9400

Zonder God en Zonneschijn

(ICN) Het blad **Philadelphia** wijst er op dat de communisten in de Sovjet-zone van Duitsland getracht hebben de slagzin in te voeren: "Ohne Gott und Sonnenschein bringen wir die Ernte ein" (Zonder God en zonneschijn brengen wij de oogst binnen).

Het blad zegt daarvan: "Deze grootsprekerij en lasterlijke overmoed hebben dit jaar in de door de Sovjet bezette Oost-zone weer een gevoelige les ontvangen. De opbrengsten in de landbouw zijn door de gedwongen collectivering van de boeren op catastrofale wijze teruggelopen. Er zijn weer aardappelkaarten en het komt niet zelden voor dat een vrouw bij de buren een pond aardappelen moet lenen. Het brood is weer zeer slecht geworden. De boeren, die nu niets meer in eigendom hebben, maken nu hun dagelijkse acht uren vol, terwijl zij vroeger op hun boerderij van 's morgens vroeg tot 's avonds laat bezig waren om overal toe te zien dat alles in orde was. Terwijl vroeger, gedurende de zondag, alles op het land rustte, alleen de verzorging van het vee uitgezonderd, behoort die dag nu aan de bedrijven. De arbeiders en ambtenaren in de steden moeten nu 's Zondags gezamenlijk naar de "vrijwillige land inzet" trekken. De oogst was dit jaar één der slechtste sinds het bestaan van de zogenaamde Duitse Democratische Republiek. De velden van de gecollectiveerde en gedeeltelijk naar het westen gevluchte boeren zijn onder het onkruid geraakt. Op de gecollectiveerde boerderijen is alles in verval en de bovengenoemde slagzin "Ohne Gott und Sonnenschein bringen wir die Ernte ein" heeft deze herfst weer dikwijls de ronde gedaan bij de vele passieve tegenstanders van het systeem.

Volgens dit blad is ook de toestand van de landbouw in de Sovjet Unie niet rooskleurig. Sinds de tijd van Stalin is de landbouwproductie in de Sovjet een smartenkind van de eerste rang. De volledige collectivering eindigde in de dertiger jaren in een verschrikkelijke hongersnood, waaraan millioenen mensen ten offer vielen en waaraan het Sovjet regiem heden nog lijdt. Gedurende de laatste jaren ging men er toe over de voortdurende noodtoestand in de landbouw op te lossen door "maagdelijke gronden" in Siberië, ten oosten van de Wolga en in Kazakstan te ontginnen. Geweldige middelen en grote aantallen mensen werden ingezet om het nieuwe land onder de ploeg te brengen, zelfs tegen de wil van landbouwdeskundigen, die er op wezen dat in deze gebieden de groeiperiode te kort is — het koren bevriest dikwijls voordat het gemaaid wordt en zeer veel voorkomende droogte-perioden maken alle plannen onzeker. Boveindien verstoof de grond na het ploegen door sterke winden dikwijls over honderden kilometers. Het laatste deed zich voor in het voorjaar van 1960. Daardoor en door andere ongunstige omstandigheden — aanhoudende regen en overstromingen — is de oogst dit jaar in het bijzonder in Midden-Azië mislukt. Daarboven mislukte de afvoer van wat nog geoogst was volledig, zodat veel op het veld bedierf. Men zoekt nu naar zondebokken. De Sovjet pers beschuldigt de kolchose-boeren en wil hen tot nog hogere prestaties aanzetten, maar tevergeefs. In elk geval zal Chroestsjew in het Centrale Comité van zijn regering bij het overzicht van de huidige toestand van de landbouw in de Sovjet Unie het hard te verantwoorden hebben. Daar komt nog bij dat dit jaar ook China door een oogst catastrofe werd geteisterd en daardoor Russisch graan nodig heeft, evenals Polen. Maar ook in de gehele rij van onderontwikkelde gebieden wordt Russische graanhulp verwacht, die aan die mensen grootsprakig is beloofd.

Philadelphia besluit: Ja, zonder God en zonneschijn brengen wij de oogst binnen. Maar God regeert nog altijd en laat niet met zich spotten.

HOE wordt een Immigrant een CANADEES STAATSBURGER?

(Canadian Scene) — De weg tot het staatsburgerschap begint op de dag, dat een immigrant in Canada aankomt. Op dat moment gaat hij door het hele immigratieproces en, als hij aan de eisen voldoet, wordt hem toestemming verleend om zich blijvend in Canada te vestigen. Kortom, hij is wettig in Canada toegelaten als een "gelande" immigrant. Dit is de eerste stap op weg naar Canadees staatsburgerschap.

Daarna is het een kwestie van tijd. Iemand, die het staatsburgerschap aanvraagt, moet tenminste vijf jaren zijn domicilie in Canada gehad hebben, nadat hij geland is, en hij moet tenminste gedurende één jaar onmiddellijk voorafgaand aan de datum, waarop hij zijn aanvrage voor staatsburgerschap indient, in Canada gewoond hebben. Men mag echter zijn aanvrage indienen drie maanden vóór zijn vijfjarig verblijf hier om is. Uitzonderingen worden gemaakt voor iemand, die buiten Canada bij de gewapende macht gediend heeft, voor de buitenlandse vrouw van een Canadees staatsburger, of voor iemand, die zijn domicilie in Canada had gedurende de 20 jaren onmiddellijk voorafgaand aan Januari 1947. De aanvrager van het staatsburgerschap moet tenminste 21 jaar oud zijn, tenzij hij de echtgenoot is van en samenwoont met een Canadees staatsburger.

De aanvrage wordt ingediend bij de griffier van het gerechtshof in de county of het district, waarin de persoon woont. Als hij echter in één van de volgende steden woont — Montreal, Toronto, Hamilton, London, Winnipeg, Edmonton of Vancouver — dient hij zijn aanvrage in bij het speciale Citizenship Court in die stad. Als daarentegen een aanvrager meer dan 50 mijl van een gerechtshof woont, mag hij zijn aanvrage per post aan de Registrar of Canadian Citizenship te Ottawa zenden. Drie maanden moeten er dan verlopen. Deze periode dient om een ieder, die dat mocht willen, gelegenheid te geven een bezwaar in te dienen tegen het verstrekken van het staatsburgerschap aan de aanvrager. De griffier van het gerechtshof stelt de aanvrager in kennis van de datum en tijd, dat hij voor het gerechtshof moet verschijnen ter ondervraging. In de meeste gevallen houdt de rechter deze ondervraging in zijn ambtsvertrekken, ofschoon het ook in het openbaar gedaan kan worden. De aanvrager moet de rechter er van overtuigen, dat hij een goede reputatie heeft, dat hij voldoende kennis heeft van de Engelse of Franse taal, dat hij voldoende op de hoogte is met de verplichtingen en voorrechten van het Canadese staatsburgerschap, en dat hij van plan is zich te onderwerpen aan de eed van trouw, en dat hij zich voorneemt permanent in Canada te blijven.

Er is geen voorgeschreven examen, dat voor het hele land hetzelfde is. In plaats daarvan bepaalt elke rechter apart de vorm en omvang van de ondervraging in zijn eigen hof. Daaruit volgt vanzelfsprekend dat er een aanzienlijke mate van verschil is in de wijze, waarop de aanvrager geëxamineerd wordt.

Gaat U naar Holland?

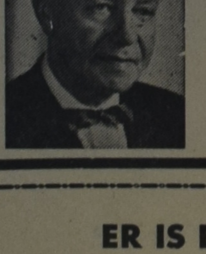

Voor al Uw reizen per BOOT of per VLIEGTUIG vraagt vrijblijvend advies aan:

C. STEENHOF

43 CRANE AVE., WESTON, ONT.
Telefoon CH 1-0811

Drie boeken om ZELF te hebben

Ds. B. Telder: "STERVEN ... EN DAN?" Vragen over 't hiernamaals. Zeer actueel! .... $ 2.40

Dr. Berkouwer: "HET LICHT DER WERELD". 'n Fijne bron bij bijbelstudie. Evangelie van Johannes .... $ 2.25

Dr. Berkouwer: "OP DE TWEESPRONG". Een waardevol en zeer bevattelijk boek. .... $ 2.95

WOUDSTRA'S BOOK HOUSE
9330 Jasper Avenue
EDMONTON, ALTA.

ER IS EEN ROYAL BANK DICHT BIJ U

De Royal Bank of Canada is Canada's grootste bank, met meer dan 900 bijkantoren in steden en dorpen, overal in Canada. Als U Uw geld brengt bij de "Royal" is elke cent van Uw rekening absoluut safe. U kunt Uw geld ten alle tijde weer opvragen, als U dat wilt. Doe als Uw vrienden en buren die ook een spaarrekening geopend hebben bij de Royal Bank. U kunt zo'n rekening beginnen met de inleg van slechts een enkele dollar of welk bedrag ook dat U het beste schikt.

Wij betalen U 2¾ % rente uit op Uw spaargelden

THE ROYAL BANK OF CANADA

Uw plaatselijk filiaal — groot of klein — wordt beschermd door de totale activa van de Royal Bank, die de 4 milliard dollar overschrijden.

CALVINIST-CONTACT
DUTCH-CANADIAN CHRISTIAN WEEKLY
P.O. Box 312, Station B, Hamilton, Ont.
Phone LI 5-4636 and LI 5-4023

Calvinist-Contact is published Friday every week.
Closing date: Saturday before date of issue.
Subscription price: $ 4.00 per year.

Published by Guardian Publishing Co. Ltd., Hamilton, Ont., on behalf of the Calvinist-Contact Publishing Association.

Executive Committee: Rev. Jac. Geuzenbroek (President), Rev. A. H. Venema (Secretary), Rev. J. Van Harmelen, and D. Farenhorst.
In charge of editorial matters: D. Farenhorst.

Associate Editors: Rev. A. De Jager, Rev. J. Gritter, Rev. F. Guillaume, Rev. K. Hart, Dave Valstar, Rev. H. Van Andel, Rev. T. C. Van Kooten.

Department Editors: Rev. J. Ehlers, Rev. D. N. Habermehl, Mrs. T. Van Ameyde, Rita Van Westenbrugge, Mrs. A. Wagenaar.

Contributors: A. Bisschop, C. Bijlenga, Mevr. J. M. De Groot—Vreugdenhil (The Netherlands), Rev. J. De Jong, Rev. A. B. C. Hofland, W. C. Homburg, Rev. N. B. Knoppers, Rev. Dr. R. Kooistra, Rev. H. W. Kroeze, Rev. J. Kuntz, Miss H. C. Kruizinga, Rev. J. Overduin, Rev. A. Persenaire, Dr. L. Praamsma, Wm. R. Rang, Rev. A. W. Schaafsma, Rev. D. J. Scholten, Prof. Mr. L. W. G. Scholten (The Netherlands), Rev. Dr. P. Schrotenboer, Rev. Dr. G. J. Spijkman, Rev. L. Tamminga, J. W. F. Uitvlugt, Rev. A. J. J. Vanden Pol, Mr. J. VanderVliet, Rev. H. A. Venema, Mr. L. Verbeek, Mr. A. Verdun, P.Eng., Rev. J. Vriend, Rev. M. Vrieze, and others.

De Roep om Cultuur

Cultuur lijkt nogal een dik woord en voor sommigen heeft het misschien weinig aantrekkelijkheid. Toch moeten wij er niet te vlug overheen stappen, want wat wij doorgaans onder cultuur verstaan is een weerspiegeling van wat er leeft onder de mensen in een bepaalde tijd. Het is als het ware een spiegel van de gangbare of dominerende levensopvatting.

Dat heeft een Joodse rabbi scherp gezien. Hij heeft zelfs de lijn verder doorgetrokken als hij de christenheid er een verwijt van maakt, dat zij momenteel blijkbaar geen invloed op de cultuur heeft.

In de rubriek "For the sake of argument" in Maclean's Magazine van 3 December 1960 schrijft Rabbi Dr. Stuart E. Rosenberg hierover onder de titel "That religious revival just doesn't exist." Vertaald nemen wij er hier iets uit over:

"Ik heb er genoeg van dat ons aldoor wordt verteld, dat wij ons in het midden van een grote terugkeer naar de godsdienst bevinden. Ik zie helemaal geen tekenen van een echte religieuze opleving. Ik geloof eerder dat we de godsdienst van haar eigen vrienden moeten verlossen. Deze zijn zo druk bezig met hun "succes", dat ze verzuimd hebben zich uit te spreken over of zich in te laten met de brandende vraagstukken van deze tijd."

Rabbi Rosenberg gaat dan verder met te zeggen, dat de ledenregisters van kerken en synagogen enorm groeien en dat boeken en tijdschriften en zelfs de T.V. zich met religie inlaten, maar dat ondanks al die activiteit en ondanks al die millioenen kerkleden in Noord Amerika er nauwelijks een deukje is gemaakt in de cultuur van onze eeuw.

Of het ons nu aanstaat of niet, maar hier worden rake dingen gezegd. Het is trouwens niet de eerste keer dat ons zoiets wordt voorgehouden.

Een onzer kerken raadpleegde onlangs een "advertising consultant" met het oog op verbetering van haar evangelisatie-lectuur. Nadat deze man kennis van het tot nu toe gebruikte materiaal had genomen, was zijn eerste opmerking: "jullie hebben prachtig materiaal, maar jullie praten alleen maar tegen jezelf."

Dat is wel niet hetzelfde als wat Rabbi Rosenberg schreef, maar er is wel degelijk verband tussen die twee. Onze kerken zijn druk met zending en evangelisatie, maar daarin gaat het toch voornamelijk om de uitbreiding van het aantal leden. Wij hebben "boards" voor "foreign" en voor "domestic" of "home missions". In de jaarboeken worden statistieken gegeven van het resultaat van al die actie in de vorm van getallen.

Wij herinneren ons niet een jaarboek of een jaaroverzicht gezien te hebben, waarin melding werd gemaakt van enige invloed op het openbare leven of denken. Natuurlijk begrijpen wij best, dat zulk een invloed — indien zij er is! — zich niet in statistieken of getallen laat vastleggen. Maar het heeft er veel van, dat de mogelijkheid van zulk een invloed niet aanwezig geacht of nagegaan wordt.

Men behoeft geen pessimist te zijn om te beweren, dat hier iets niet in orde is. Het ontbreken van een merkbare invloed — of het begin daarvan — impliceert dat de kracht van het evangelisch getuigen is weggeëbed. Dat was toch met de Reformatie wel anders. Trouwens reformatie verschilt nog wel iets van "revival".

In feite hebben wij hiermede nog niets gezegd. Het helpt een zieke geen zier of er een diagnose wordt vastgesteld, zonder meer. Misschien is dit al teveel gezegd. Misschien zijn wij nog niet eens aan het stellen van een diagnose toe. Wij kunnen hoogstens zeggen, dat wij een verschijnsel bespeuren. Een verschijnsel, maar waarvan? Als een kind koorts heeft en over pijn in de keel klaagt, kunnen het mazelen zijn, maar het kan ook een keelontsteking of diphtheritis wezen.

Hoe komt het dat blijkbaar de kracht en de invloed van het bijbels getuigenis en van het reformatorisch denken niet merkbaar zijn in onze tijd en in ons land?

Wij hebben reeds geruime tijd twee belangrijke brieven klaar liggen om te beantwoorden en wij hopen dat ook zeer binnenkort te kunnen doen. Beide brieven houden zich in principe met hetzelfde probleem bezig, en in beide brieven wordt naar een oplossing gezocht. Is het een gebrek aan leiding onder ons? Komt het voort uit een misverstaan van een onder ons nog sterke Nederlandse mentaliteit, speciaal door de leiding die op kerkelijk terrein vanuit de Verenigde Staten wordt gegeven? Is het een gebrek aan kennis en inzicht in onze beginselen?

Dit zijn vragen die de moeite van nader onderzoek stellig rechtvaardigen. Maar stel het geval, dat we een bevredigend antwoord krijgen, mogen wij dan verwachten dat de cultuur van onze dagen de invloed van het christendom zal ondergaan? Wij zullen niet veel verschil van opvatting ontmoeten, indien wij beweren dat dit toch wel iets prachtigs zou zijn. Stel je voor, dat de ontwakende en groeiende cultuur in Canada de invloed van het christendom, en speciaal van het christelijk belijden naar onze opvatting, zou ondergaan! Dat zou inderdaad prachtig zijn, maar hoevelen onder ons houden dit voor mogelijk?

Het lijkt de moeite waard daar samen eens verder over te denken en te praten. In een volgend artikel hopen wij de bespreking voort te zetten, waarbij wij dan tevens een oude schuld zouden willen inlossen met betrekking tot de twee bovengenoemde briefschrijvers, die al zo lang geduld hebben moeten oefenen.

D. F.

DAILY MANNA
Calendar 1961
$ 1.95 postpaid.
CHR. BOOK AND MAGAZINE CENTRE
Anton Lammers,
36 Longwood Road North,
Hamilton, Ont. Phone JA 2-1234.
(Nederl. Chr. Scheurkalenders uitverkocht)

Een politieke blik vooruit

Wat zullen de aanstaande verkiezingen te zien geven?

De jongste uitspraken van Minister President Diefenbaker wijzen er op, dat dit jaar zich meer zal kenmerken door de daden dan door de belofte van de regering. Daar zal de verkiezing van 1962 wel niet vreemd aan zijn. De activiteit in de politieke arena zal daardoor intensiever worden.

De Liberal Party heeft verleden week in Ottawa vergaderd om haar wapens te kiezen voor de volgende verkiezingen, en tevens om uiting te geven aan haar vertrouwen in Lester Pearson, die zich langzaam maar zeker een reputatie opbouwt van doeltreffende critiek op de tekortkomingen en prestaties van de regering.

De Conservatieven hebben een soortgelijke instructieve vergadering uitgeschreven tegen 16, 17 en 18 Maart, eveneens in Ottawa.

Beide vergaderingen zien met argus-ogen naar een derde samenkomst, die tegen het einde van Juli gehouden zal worden, namelijk de oprichtingsvergadering van de nieuwe C.C.F. partij in het Coliseum te Ottawa, en die wel eens de politieke dwarskijker in 1962 zou kunnen blijken te zijn.

Social Credit, met veel aanhangers in het Westen, zullen hun politieke boodschap later in het jaar naar Ottawa brengen, niet slechts in één, maar in twee vergaderingen. De ene voor het goedkeuren van de nieuwe statuten en voor de verkiezing van een centraal bestuur, de andere voor de verkiezing van een leider en de opstelling van een verkiezingsprogram.

Al deze activiteit is tekenend. Het heeft er de schijn van dat 1961 een jaar zal worden van politiek zelfonderzoek, van verschuiving en verandering. De tussentijdse verkiezingen hier en daar gaven er al een voorproefje van.

Na drie en een half jaar Conservatief bewind in Ottawa, is de politieke atmosfeer wat onstuimig geworden. Alle partijen voelen dit en zij beseffen dat zij krachtdadig voor de dag moeten komen willen zij winst in de verkiezingen in 1962 kunnen behalen.

De "Tories" (Conservatieven) zijn opgeschrokken uit hun behagelijke meerderheid van 1958 en 1959, nu zowel federale (tussentijdse) als provinciale verkiezingen enige verschuivingen te zien gaven. Verleden jaar moesten zij in vier van de vijf provinciale verkiezingen het onderspit delven, terwijl zij in drie van de vier tussentijdse verkiezingen voor de federale regering (Quebec meegerekend) eveneens de vlag hebben moeten strijken. De "Gallup Poll" (proef-verkiezing) voorspelde een Liberale overwinning, terwijl zij in hun eigen provinciale vestigingen zowel door Social Credit als door de C.C.F. werden verslagen.

Mr. Diefenbaker's strijdkrachten zien het gevaar en vechten terug. De drukpersen van de Conservatieve Partij spuien propaganda materiaal; parlementsleden worden ertoe gedrongen studie te maken van de resultaten van het bewind en om elke gelegenheid te benutten om deze resultaten den volke bekend te maken.

Ditzelfde doen de Liberalen ook, maar zij trekken andere conclusies uit die resultaten. De troonrede, die het vierde zittingsjaar van Canada's 24ste parlement opende, werd bijvoorbeeld beschreven als "een lang en van verbeeldingskracht getuigend, breed en vèrstrekkend program" (door de Conservatieven), en "ontstellend door gebrek aan inzicht in het werkloosheidsprobleem" (door de Liberalen).

Terwijl de Conservatieven en Liberalen zich bezig houden met beschouwingen over de economische toestand, gaan de C.C.F. en haar machtige vrienden in de labour unions door met hun voorbereidingen, blijkbaar in het vertrouwen dat zij behoorlijk wat steun kunnen verlenen aan de op te richten nieuwe partij.

Aanvankelijk leek het er op dat deze nieuwe partij de oude C.C.F. was met een nieuwe naam. Thans ziet men in "concurrerende" politieke kringen de mogelijkheid met zorg onder het oog, dat de contributies van de unionleden wel eens een politieke macht van betekenis kunnen worden.

Hoewel men altijd met oppositie rekening moet houden, ongeacht uit welke hoek die oppositie komt, lijkt het er op dat voor de Liberalen de dreiging van de nieuwe partij ernstiger is dan voor de Conservatieven. Gedurende de komende twaalf maanden zullen de Liberalen de kiezers moeten trachten te overtuigen, dat hun partij het enig logische alternatief is tegenover het kabinet Diefenbaker. Er is op dit punt wel enige bezorgdheid in de boezen van de Liberal Party.

Aangezien de Conservatieven de gulden middenweg tussen links en rechts hebben bewandeld, juist zoals de Liberalen dat onder Mackenzie King hebben gedaan, zullen de Liberalen nu iets anders moeten bedenken. De verwachting is dat zij naar links zullen overhellen, al zal dat waarschijnlijk niet zo ver gaan als de Nieuwe Partij dat zal doen.

Waar de plaats van Social Credit zal zijn? Op dit moment kan die vraag nog moeilijk beantwoord worden. Social Credit was altijd het minst populair bij de kiezers voor "The House of Commons" ("Tweede Kamer"), met als gevolg dat zij in de verkiezingen van 1958 àl haar zetels verloor. Maar de partij heeft in de provincies Alberta en British Columbia nog altijd zeer sterke steunpunten, behalve de steun die zij hier en daar elders in het land ontvangt.

De partij heeft te kampen met moeite in de leiding. Solon Low, die sinds 1944 de leiding heeft, is ziek geweest en wenst zich terug te trekken. Indien een jonge, dynamische opvolger in de kringen van Social Credit gevonden zou kunnen worden, zou zij misschien opnieuw een belangrijke medespeler in de federale politiek kunnen worden.

De Liberalen moeten alles op alles zetten om zetelwinst te boeken, waarbij zij zich tevens nog tegen de kleine splinterpartijen moeten weren. En indien de nieuwe partij van de C.C.F. de minister-president van Saskatchewan als haar leider kiest, zullen de Liberalen meer concurrentie ontmoeten dan hen lief is.

Deze verdeeldheid van de oppositie zou wel eens het behoud van de Conservatieven onder Minister President Diefenbaker kunnen zijn. Het is zelfs niet onwaarschijnlijk dat de vorming van een nieuwe partij voor Mr. Diefenbaker aanleiding is geweest om de verkiezingen niet vervroegd vast te stellen.

De tijd zal moeten leren wat het resultaat is van de politieke manoeuvres van dit jaar. Naar gelang de tijd verstrijkt zal dit resultaat duidelijker uitkomen. Het is echter niet onwaarschijnlijk, dat wanneer het tumult en de luide taal verstommen, de politieke groepering in Canada een totaal nieuw beeld zal vertonen.

(MacDuff rapport uit Ottawa.)

★ Bibles ★ Books
★ Records
★ Printing
Speelman's Bookhouse
7 Lippincott Street E.
Weston (Ont.) - CH 1-0407

Koops Travel Service
HET GROOTSTE NEDERLANDSE REISBUREAU IN CANADA
Profiteer van de goedkope retourprijzen en de 10% reductie op Uw bootreis naar Holland.
Geldig voor de heenreis tot 15 April en voor de terugreis tot 21 Juni.
Vraagt zonder enige verplichting volledige afvaartlijst en prijslijst.
Wij maken al Uw reispapieren in order zonder extra kosten.
POST OFFICE BOX 176 — 543 BRANT STREET
BURLINGTON, ONT.
Open tot 9 uur, Zaterdags tot 6 uur.
Telephone Burlington: NE 4-1813; Toronto WAlnut 2-6413.
Voor spoedgevallen 's nachts en Zondags: NElson 4-8464.

ON YOUR WAY

COMFORT

"Comfort ye, comfort ye my people, saith your God."
Isaiah 40 : 1.

A new decade, a new year, and a new month have just begun. It seems strange to presuppose that we need comfort right now. It would be the sound of a too pessimistic introvert. We were in need of comfort at the end of last year, comfort for sorrow, misery, dread and fear. But it would be too bold to say, that we now feel strong and are happy and face a prosperous future, only because we have started another new year. History continues and there is no clean sheet of paper with no connection with anything else. In 1961 mankind still finds itself in dire need of comfort.

No wonder all men seek comfort. Some seek it in their study, trying to find the answers to all things, searching the things which seem to govern life. But "in much wisdom is much grief, and he that increaseth knowledge increaseth sorrow." Knowledge also calls for comfort. Others seek their comfort in marriage. They look to the one they love. But who will comfort them when their loved one is taken away in the hour of death? Again, others seek their comfort in indifference .They don't care. Life is meaningless. Death is their best comforter.

There are many comforters, especially when we can make up our plans for the new year: money, pleasure, work, sport, drunkeness, immorality and even suicide can be counted among the comforters.

The Word of God steers into a wholly different direction. It gives us the world-surprising, solving proclamation, that Christ is our only comfort. The believer belongs to Him. He may count on Christ and always know that He is faithful. The martyrs knew it, when they faced the cruel death of being burned alive. And that sick boy knows it, while the doctor just told him that there isn't much hope for recovery.

We live as it were between two extremes: life and death, good and bad, pain and happiness, work and unemployed, prosperity and adversity. But Christ is above all these things. With Him there is the throne, and holiness, and majesty, eternal life and you and me, for with Him there is forgiveness, if we confess. God continues to speak of comfort and we hear His Word.

P. Kranenburg.

Pearson rekent op de overwinning

De leider van de Liberal Party schijnt nu al zeker van de overwinning. Tijdens de driedaagse Liberale vergadering in Ottawa heeft hij Minister President Diefenbaker uitgedaagd nieuwe verkiezingen uit te schrijven wanneer hij maar wil. De Liberalen bieden aan: opheffing der werkloosheid, een nationaal gezondheidsplan, binnen twee jaar een Canadese vlag en gratis universiteitsopleiding voor 10.000 studenten per jaar door middel van beurzen.

Het Koninkrijk der hemelen en zijn Koning

door Prof. S. U. ZUIDEMA

I.

Het Koninkrijk der hemelen is niet van deze wereld, maar het is **wél** voor deze wereld, voor deze en de toekomende eeuw. Het zelfde geldt van de Koning van het Koninkrijk der hemelen, onze Here Jezus Christus: Hij is niet van deze wereld, maar Hij is wél voor deze wereld en voor de toekomende eeuw. En op deze wijze heb ik het nog veel te zwak en eigenlijk ondersteboven gekeerd gezegd. Want deze wereld én de toekomende eeuw is er voor het Koninkrijk der hemelen, en daarom ook voor zijn **Koning.**

Het is m.i. een flagrante onwaarheid, te beweren, dat "Christus opnieuw gekruisigd wordt". Dit is uitgesloten. "De hemelen moeten Hem bewaren tot de wederoprichting aller dingen": Hij is ongenaakbaar en onaantastbaar geworden door Zijn hemelvaart, en de wereld kan niet bij Jezus, Jezus wel bij de wereld komen. Er zijn voor Hem op aarde geen onaantastbaarheden en geen heilige huisjes en geen onschendbare profaniteiten. En ze hebben in elk geval geen rechtsgrond tegenover Hem. Men kan zichzelf en elkander wel kruisigen in deze wereld, en we kunnen onszelf en elkander het leven op aarde onmogelijk of ondraaglijk maken. Maar niemand is bij machte, de Koningsheerschappij van Jezus Christus onmogelijk of voor Hem ondragelijk te maken. Er is na Golgotha en na de Opstandingsmorgen voor de duivel en zijn ganse rijk een eeuwig "Te Laat!". Wij weten, dat de nacht voorbij gaat en dat de dageraad komende is.

Filosofieën en theologieën — de laatste niet het minst en niet het minst verraderlijk — mogen Hem uitsluiten, en politieke machtconcentraties en economische machtsvormingen mogen tezamen met culturele bewegingen pogen, Zijn Koninkrijk en Koningschap gelijk te schakelen of uit te schakelen, deze pogingen hebben voor altijd het "te laat" en de doem der mislukking aan hun zijde.

De gelijkschakeling en assimilatie van het Koninkrijk der hemelen hebben in het Westen, voorzover het christendom en de Bijbel nog niet geheel tot de vergeten groepen behoren, dag in dag uit druk werk en behoren hier tot de "big business", maar ook hiervan geldt, dat ze "te laat" zijn en achter het net vissen. Niemand kan nu eenmaal het Koninkrijk der hemelen inlijven, omdat niemand meer bij machte is, zijn Koning in zijn greep te krijgen, en Christus Jezus naar zijn hand te zetten. Natuurlijk kan men dit pogen, en menen hierin te slagen door theologisch of godsdienstfilosofisch Jezus Christus onder de knie te krijgen, en natuurlijk kan men pogen, door historische machtsvorming de machtsvorming van het Koninkrijk der hemelen naar eigen hand te zetten, maar in dit alles is een "te laat", en zoals reeds voor de komst van Christus de duisternis het licht niet overweldigd heeft, zo is het totaal sinds Jezus' komst en opstanding aan de machten der duisternis onmogelijk, het licht van Jezus Christus te overweldigen.

Dit betekent niet dat er voor het Koninkrijk der hemelen en zijn Koning altijd weer ontsnappingsmogelijkheden overblijven, maar het betekent, dat er voor het rijk van de duivel geen ontsnappingsmogelijkheden zullen overblijven, en dat dit rijk op zijn einde loopt.

Want deze wereld is voor de Koning van het Koninkrijk der hemelen, en daarmee vertolk ik iets van de naam, die Hem in de Heilige Schrift wordt gegeven: Koning der koningen en Heer der heren. Wie mens en wereld meent te hebben uitgekeken nadat hij volkssouvereiniteiten, democratische machten, vorsten en machthebbers zag, heeft de ware horizont niet ontdekt, en is een geborneerd mens, omdat hij het Koninkrijk der hemelen en zijn Koning niet zag, en geen oog had voor de werkelijke relatie waarin mens en wereld onder en voor deze Koning staan, die de eigenlijke en enige zin er van onthullen, betekenen en realiseren kan, moet en zal.

Er is in de Zelfopenbaring van Jezus Christus "iets" aanwezig, dat ons trouwens ook in de Nieuw-Testamentische weergave van Christus' Zelfbewustzijn moet treffen, waarmede Hij Zichzelf onvergelijkbaar maakt en weet met mens en wereld.

Deze onvergelijkbaarheid onttrekt onze kennis van Jezus Christus evenals Christus Zelf aan alle wetenschappelijke, sociologische, psychologische, para-psychologische, maar ook theologische en wijsgerige begrijpelijkheid.

De onvergelijkbaarheid en het souverein monopolie van Jezus Christus wordt ons in het Nieuwe Testament m.i. het duidelijkst door Christus zelf geopenbaard wanneer Hij aan de Farizeeën zegt: "Indien gij niet gelooft, dat Ik die ben, gij zult in uw zonden sterven" (Joh. 8 : 24). Hier worden hemel en hel ons geopenbaard, en de scheidslijn valt bij het: "dat Ik die ben". In het Grieks staat het nog pregnanter, n.l. "dat Ik ben". Christus' "Ik ben" is onvergelijkbaar en is Zijn Onvergelijkbaarheid. Het is stellig niet vreemd aan de Godsopenbaring in Exodus, waar de Here God aan Mozes zegt: "Ik zal zijn, die Ik zijn zal" (Ex. 3 : 14). Het Koninkrijk der hemelen valt — en ik spreek niet te kras — met Christus' "IK" geheel samen. In die "Ik" is ondermeer een gezagsvolheid aanwezig, waarbij van onze zijde slechts aanbidding en nederige gehoorzaamheid past. In die "Ik ben" is de "onwankelbaarheid" van het Koninkrijk gegrond (Hebr. 12 : 28), en uit dit "Ik ben" vloeien alle "dingen" voort, die een mens tot een christen, een zondaar tot een kind van God, een verlorene tot een gevondene, een verdwaalde tot een gegrepene maken.

Op allerlei wijzen heeft Christus dit Zijn "Ik ben" a.h.w. geëxegetiseerd, zoals: Ik ben de weg; Ik ben de waarheid; Ik ben het leven; Ik ben het Licht der Wereld; Ik ben de opstanding; Ik ben de Deur; Ik ben de goede Herder; Ik ben de alfa en de omega; Ik ben het begin en het einde; Ik ben de ware wijnstok. Met dit "Ik ben" hangt samen de onvergelijkbaarheid van Zijn "Ik ben gekomen", en Zijn "Ik ben gezonden" en in dit "Ik ben" is het mysterie der godzaligheid besloten. Alle explicaties van dit "Ik ben" geïmpliceerd, keren er in terug nadat zij er aan ontsprongen zijn, en Zijn werk en Woord hebben hun zin, hun draagkracht en hun spankracht verloren, wanneer dit "Ik ben" er aan onttrokken wordt. Niet het minst ook Zijn majesteitelijk "Ik zeg u". Niemand kan "achter" dit "Ik zeg u" nog een nieuwe grond leggen; en niemand kan over dit "Ik zeg u" filosoferen of theologiseren, psychologiseren of parapsychologiseren op een andere wijze dan vanuit Christus' "Ik ben", op straffe van dit "Ik zeg u" te hebben weggefilosofeerd, weggetheologiseerd enz. enz. Hij maakt zich dan schuldig aan gezagsverschuiving, en dusdoende aan gezagsaantasting en gezagsaanranding.

Het is geschied, omdat men de onvergelijkbaarheid van Jezus Christus in wezen en werk niet eerbiedigt, en met de onderstebovenhaling van deze Zijn onvergelijkbaarheid is meteen ook het koninkrijk der hemelen een min of meer vergelijkbare grootheid geworden, die verwant is aan mens en wereld, aan de cultuurwereld van de mens, de cultuurmacht van de mens, zoals deze dan gezien worden door de bril van 's mensen zichzelf verlossende en emanciperende "grandeur", waarmee hij de natuur aan zich onderwerpt en zich aan de machten der natuur onttrekt. Maar Christus' onvergelijkbaarheid is ook met 's mensen onvergelijkbaarheid onvergelijkbaar. Daarentegen, zodra dit wordt losgelaten, wordt Hij in een humaniteitsvlak getrokken, waarin Hij naast ons wordt gesteld, en Zijn werk naast het onze, en Zijn koninkrijk naast de koninkrijken der aarde.

Er eenmaal naast gesteld, moet het wel verbleken, en verschrompelt het van liever lede tot een ornament aan het Westerse of humanitaire mensheidsideaal, om tenslotte te verdwijnen.

Met alle waardering, die wij verschuldigd zijn aan de strijd tegen nationaal-socialisme en tegen al die romantiserende en reactionaire samenlevingsbeschouwingen en samenlevingspraktijken, die de mens en de menselijke tussenmenselijke relaties en allerlei samenlevingsverbanden ondergeschikt maken aan een nationaal geheel en aan de machthebbers over dit nationaal geheel (totality), en die als zodanig niet de minste ruimte laten voor het Koninkrijk der hemelen en Christus' Heerschappij op aarde, mogen wij ons zelf wel eens terdege zeggen, dat wat in het algemeen onder democratie wordt verstaan, naar z'n wezen evenmin ruimte laat voor het Koninkrijk der hemelen en voor de heerschappij van Christus op aarde. Democratie is trouwens de jonkvrouwe, waarmee de Westerse (en niet-Westerse) mens een romantische vrijage is aangegaan, en om wier gunst hij dingt. Eén van de meest romantische verschijnselen van onze tijd is de aanbidding van "de democratie". En erger. Zij is het afgodsbeeld van onze tijd, en, evenals ieder afgodsbeeld, roept zij om een massagraf en een massaslachting. Ik las reeds eens een omschrijving van de democratie door iemand, die in aanbidding voor haar neergeknield lag, als voor de idee, vertolkt met de woorden: "Leave him to hell alone". Indien mijn naaste naar de hel wil gaan, mag ik hem er de vrijheid niet toe ontnemen, maar moet ik hem ongemoeid zijn gang laten gaan.

Hoe meer ik mij verdiepte in de betekenis en realiteit van het Koningschap van Christus, hoe meer mij duidelijk werd, dat déze democratie een gestaltevorming aan leven en samenleving geeft, die ons er aan moet herinneren, dat Johannes niet losweg neerschreef "dat er reeds vele anti-Christussen zijn opgestaan". Immers, het Koningschap van Christus houdt in, dat niemand het recht heeft, om naar de hel te gaan of te willen gaan, en dat niemand het recht heeft, zijn naaste ongestoord naar de hel te laten gaan. Het Koningschap van Christus betekent dat Hij gekomen is, om de wereld te behouden, en dat Hij als verhoogde Heer er na Zijn kruislijden ook recht op heeft, om de wereld te behouden, en ons daarmee van de z.g.n. rechten, om onze eigen gang te gaan, zelfs wanneer wij naar de hel willen gaan, heeft beroofd. Zoals de apostel Paulus schreef, dat God wil, dat alle mensen zalig worden, zo heeft Christus als Heer heerschappijrechten over ieder mens, en komt Hem het recht toe, ons op de smalle weg ter zaligheid te leiden. Het zendingsbevel van Christus openbaart ons Christus' passie voor zielen, maar nog meer Christus' recht op Zijn zaligmakende heerschappij over alle zielen. De discipelen krijgen dan ook de opdracht, om aan alle volkeren te leren, dat zij gaan onderhouden alles wat Hij aan de apostelen bevolen had. Hier is geen democratie, en geen respectering van de waarde der persoonlijkheid en haar autonomie, maar hier is Christocratie. En eerst aan deze Christocratie ontleent een mens wezenlijke waarde. Men kan dit onmogelijk beperken tot een heerschappij van Christus over de mensen in hun kerkelijk gedrag en hun lidmaatschap van de kerk. Maar deze Christocratie heeft een universeel karakter, zoals trouwens ook het rijk van de duivel een universeel karakter draagt, en de totale mens aan zich verslaaft. Werd een mens er alleen maar een "buitenkerkelijk" mens van. Maar in feite wordt hij er een zondaar door, die zijn hele leven verzondigt en aan de bestemming van zijn leven onttrekt.

Door de Christocratie ontstaat in beginsel dan ook een fatsoenering van de mens, die overeen stemt met wat Calvijn het wezen en de oorsprong der religie noemde: "Omnis religio ex oboedientia nascitur": alle religie wordt uit gehoorzaamheid geboren. Wie de Zone Gods **ongehoorzaam** is, zal het leven niet zien, (Joh. 3 : 36).

Aan deze duidelijke taal ontbreekt het maar al te veel binnen de kerk en in het gesprek van de kerk met de wereld. Het Koningschap van Christus ligt niet in het verlengde van de gangbare menselijke aspiraties, inspiraties en transpiraties. En daarom begint alle zendingswerk met de proclamatie van het Koningschap van Christus: een proclamatie, die buiten discussie staat en moet staan. Niet, dat er geen openheid naar de ongelovige wereld moet zijn in die zin, dat een christenmens niet serieus op de moeiten, problemen en verlangens van de wereld moet ingaan en ze zich moet aantrekken. Maar deze openheid heeft alleen maar zin, wanneer er bij de christenen een "diakonia", een dienstverhouding tot Jezus Christus blijft bestaan, en hij vanuit deze dienstverhouding ingaat in eigen tijd en in de vragen van zijn tijd. Het gevolg er van kan dan wel meer dan eens zijn, dat de vragen van zijn tijd niet langer de vragen van zijn tijd blijven, omdat ze juist dank zij de dienstbetrekking tot Christus vervangen worden door andere vragen en andere moeiten. Zoals ook door andere vreugden en feesten. Deze dienstbetrekking mag geen bijkomstige aangelegenheid zijn; zij mag geen toegift zijn, want de Christocratie is geen bijkomstige aangelegenheid en geen toegift, maar zij is universeel en radicaal. Men versta mij hier wel: met deze Christocratie is uitsluitend bedoeld, dat sinds Christus' opstanding na Kruislijden niemand het recht heeft naar de hel te gaan en vooral Christus het recht heeft door de heerschappij van zijn Woord en Geest ieder mens de weg ter zaligheid op te leiden. Ieder mens en de mensheid. De dienst aan dit recht en aan deze beschikkingsmacht van Christus is de kern van alle naastenliefde tot.... zondaren.

(Wordt vervolgd.)

RUIMTESPIEGELS

Steden verlicht door één spiegel!

De greep naar het klimaat

De wereldberoemde raketexpert, prof. H. Oberth, die men tot de "vaders van de ruimtevaart" rekent, heeft gesproken over de mogelijkheid van ruimtespiegels. Met behulp van dergelijke spiegels zou men over grote oppervlakten de nacht in de dag kunnen veranderen, terwijl men ook het klimaat over beperkte gebieden kan beheersen. Dergelijke spiegels kunnen een belangrijk hulpmiddel blijken om havens ijsvrij te maken en poolstreken of woestijnen gedeeltelijk bewoonbaar te maken over geen al te grote gebieden. In de "keuken" van de wetenschap wordt dus gedacht aan dergelijke projekten, die het nieuwste van het nieuwste zijn.

Als spiegel denkt men zich een metallisch natrium dat als een soort "spinneweb" aan kabels is bevestigd. Dit geheel moet, met behulp van een satelliet, in de ruimte boven de aarde worden gebracht, waarna de spiegel in een baan rond de aarde komt. De spiegel bundelt dan de zonnestraling en men denkt dat héél grote spiegels op deze manier wel 10 millioen pk. zonne-energie kunnen verzamelen. Met behulp van radiosignalen van de aarde af kan men dan deze spiegels richten op gebieden op de aarde. Dan kan men b.v. grote steden verlichten maar men kan ook havens ijsvrij houden. Door in bepaalde gebieden water te doen verdampen en de damp met behulp van de spiegels te "richten" kan men het klimaat verbeteren. Men kan ook een systeem uitwerken om regen te laten vallen in dorre woestijnen. Het afsmelten van een beperkte hoeveelheid ijs en sneeuw in de poolstreken acht prof. Oberth ook tot de mogelijkheden van de spiegeltechniek. De professor is vrij zeker van zijn visie, want hij voorspelde dat dergelijke spiegels in de naaste toekomst zullen worden gebruikt.

$ 2.20
kost een jaar-abonnement op het bekende weekblad
elisabeth bode
Goede artikelen en een mooi vervolgverhaal. Geïllustreerd met typisch Hollandse foto's.
Stuur dat bedrag nu direct aan het administratie-adres:
v. d. Valk Boumanlaan 61,
Woerden - Holland

Does your
ORGAN
need some repairs?
WE DO IT.
REED - ELECTRIC -
ELECTRONIC AND
PIPE ORGANS.
Free Estimates, also on
P.A.-Systems.
We cover all of Ontario.
Call or write,
A. NEUTEL
8 Young St. E. SH 5-2969
WATERLOO, ONT.

HOLLAND LIFE
INSURANCE SOCIETY LIMITED
HOLLAND LIFE BUILDING
1130 Bay Street, TORONTO 5 - WA 5-4511
General Manager: J. C. TUPKER
GEZIN VOLDOENDE VERZORGD?
A° 1807
SPAREN IN BUDGET OPGENOMEN?
SPREEK HIEROVER EENS — VRIJBLIJVEND — MET EEN ONZER AGENTEN OF KOM EENS PRATEN OP EEN ONZER KANTOREN IN
Toronto - Hamilton - Montreal - Vancouver - Edmonton

COMPARE - ANYWHERE en U zult ontdekken
Slager's Furniture Ltd. is toch Voordeliger
645 BARTON STREET EAST PHONE LI 9-9810 HAMILTON ONT.

PORTRETJE

door

TINI VAN AMEYDE

Peter is een hartenbreker.

Dit is een uitspraak, waarom geen man jaloers behoeft te worden, want Peter is een jongeman, die nog niet zo lang geleden de aanvallige leeftijd van vijf jaar bereikte. Hij is in het bezit van krullend rood-blond haar, helderblauwe ogen, een met sproeten versierde grijns-van-oor-tot-oor en een scherpe, onderzoekende geest. Vooral dit laatste maakt hem tot prettig gezelschap, want hij is niet gauw verlegen om een interessant onderwerp van gesprek.

De door hem meest geliefde onderwerpen stammen uit het dierenrijk. Reeds heeft hij me in 't geheim meegedeeld, dat hij later dierendokter wil worden. Ongetwijfeld een prachtig beroep, of hoe je dat noemen moet. Nu wil het ongeluk, dat ik vroeger in die richting bepaald niet uitblonk, zodat ik steevast met de mond vol tanden sta, als Peter een simpele vraag stelt. Trouwens, in het algemeen gesproken: Mocht iemand wel eens de gedachte gekoesterd hebben, dat er een moeizaam verzameld voorraadje kennis onder zijn schedeldak opgeslagen ligt, dan kan hij van deze dwaling radicaal genezen worden. Door Peter.

Op een zoele dag in het najaar, toen de lucht nog vervuld was van het getjilp der vogels en het gezoem der insecten, ving Peter een lieveheersbeestje. Hij bracht het op zijn kleine bruine hand bij me en informeerde vol vertrouwen: "Zeg tante, waarom heeft de Heer maar twee stipjes op zijn rug gemaakt?"

Een andere maal zat hij doodstil te kijken naar een roodborstje, dat parmantig tussen de groentebedden tripte. Vogels vindt hij betoverend. Stel je voor: zomaar je vleugels uit te kunnen slaan en te vliegen, vrij en onbekommerd. Zelfs op het kerkdak te kunnen gaan zitten, als je daar zin in hebt, en het hele gedoe van boven bezien. Dat moet toch wel het toppunt van geluk zijn! Om kort te gaan, hij wilde van me weten, hoeveel eitjes een roodborstje legt....

De vragen, waarop ik het antwoord moest schuldig blijven, zijn legio. Zo vroeg Peter me o.a. waar een nijlpaard-baby woont, (op het land of in het water), of een kangeroetje bij het springen niet uit de zak van zijn moeder kan vallen en hoe het wel komt, dat een wezel tegen de winter wit wordt en een kerstboom niet bruin. Zijn belangstelling voor deze schone schepping is onverzadigbaar en het is geen wonder, dat alle personen in Peter's omgeving onder een verpletterend gevoel van onkunde gebukt gaan.

Peter houdt van gezelligheid. Als hij in de buurt aan het spelen is, dan komt hij zo tegen een uur of elf even binnenvallen. Voor een bakkie leut, zoals hij dat noemt, puttend uit zijn kleine Nederlandse woordenschat. Hij drinkt zijn chocola met twee handen om de beker, — zijn ogen dichtgeknepen als een fijnproever —, en vertelt intussen het laatste nieuws. Bijvoorbeeld, dat hij van zijn vader heeft gewonnen met domino, of dat de dominee hem in de wang kneep bij het uitgaan van de kerk.

Tijdens zo'n visite kan ik hem genoegen bezorgen door even een gramofoonplaat voor hem op te zetten. Want Peter is zeer muzikaal. Vooral van marsmuziek krijgt hij nimmer genoeg. Zijn lievelingsnummer is "Columbia, the gem of the ocean" en we hebben het sterke vermoeden, dat hij bij "gem" aan jam denkt.

Een sport, die — uiteraard slechts 's zomers — door Peter met enthousiasme beoefend wordt, is het vangen van sprinkhanen. Hij gaat daarvoor, gewapend met een weckfles, op jacht in een weiland, waar het gras tot kniehoogte groeit. Zijn buit bestaat soms uit zulke enorme exemplaren, dat zijn moeder er nachtmerries van krijgt en vanachter de secuur gegrendelde deur gilt: "Niet binnenbrengen, Peter.... zet de fles maar in de zandbak!"

Over sport gesproken: Peter kreeg op zijn laatste verjaardag een hockey-stick en speelt sindsdien dagelijks hockey met andere jongelieden. Hij is er dol op en beschouwd zichzelf als een toekomstige Rocket of Pocket Richard. Eveneens op zijn verjaardag vertelde zijn moeder hem, dat hij binnenkort een broertje of een zusje tegemoet kon zien, wàt, dat wist ze nog niet. Peter echter wist het wel: het zou een broertje worden, waarmee hij later sprinkhanen kon vangen en hockey spelen. Dat stond voor hem als een paal boven water.

De afspraak was, dat Peter bij ons zou komen logeren, als zijn moeder naar het ziekenhuis moest. Met zijn hondje als een bruine wolbal in de armen geklemd, kwam hij aan op de dag voor Oudejaar. Zoals vele babies, koos ook deze aanstaande wereldburger een ongelegen tijdstip uit om te arriveren. Peter's moeder had gemonperd, omdat ze nu met de feestdagen in een ongezellig halfleeg hospitaal moest liggen. Peter daarentegen mopperde helemaal niet. Hij beschouwde zijn verblijf bij ons als een vacantie.

Het eerste, waarop zijn oog viel toen hij de kamer binnenkwam, was het visglas, dat onze zonen juist voor Kerstmis hadden gekregen. Man, o man, dat was wat! Hij klom op een stoel en zat op zijn knietjes te turen naar het snelle geflits van de kleurige visjes, die zich al aardig begonnen thuis te voelen. Kwiek schoten ze onder en boven elkaar langs en tussen de bogen van het stenen kasteeltje door. Peter was zo geboeid, dat hij met een spuugvingertje sporen langs het glas trok in een onbewuste poging om de visjes te volgen op hun capriolen. Toen hij bovendien de slakken ontdekte, die hun oranje kopjes met een slakkenvaart in en uit de ronde huisjes bewogen, steeg zijn verrukking ten top.

Het kleine aquarium is maar heel bescheiden. Geen verwarming, geen bobbelapparaten en wat er nog meer nodig is voor een collectie van tropische vissen. Er zwemmen slechts guppies in, die kunnen wel tegen een stootje. Deze beperking beperkte echter geenszins Peter's bewondering. Het was gewoon een feest om naar hem te kijken, als hij naar de visjes zat te kijken. Gelukkig, dat onze schamele kennis omtrent vissen en slakken uit de encyclopedie wat kon worden aangevuld. Anders hadden we tegenover hem helemaal een snertfiguur geslagen.

Toen Peter's vader de volgende morgen met een stralend gezicht kwam vertellen, dat hij een welgeschapen dochter had gekregen, werd op zijn uitbundigheid een domper gezet door zijn zoon, die zei: "WAAROM is het een ZUSJE?" Dit met een uitdrukking op zijn sproetensnuit, alsof hij iets onbeschrijfelijks uit de goot raapte. Zijn teleurstelling was zo diep en oprecht, dat zijn vader er een beetje zielig bij stond. Ongeveer als een leverancier, die een bestelling niet tot volle tevredenheid heeft uitgevoerd.

In de week daarop praatte Peter met geen woord over de nieuwe baby. We leefden allemaal innig met hem mee — tenslotte gáát er niets boven een broertje — en zonnen op een passend middel om hem te troosten.

Op de middag, dat Peter's vader voor hem kwam staan om samen Mama en de baby uit het hospitaal te gaan halen, stond de troost kant en klaar. Zelden heb ik kinderogen zo groot en rond zien worden. We hielden onze adem in uit angst, dat ze over de grond zouden rollen. Verrukt staarde Peter naar de viskom met de vier guppies en de drie slakken en het figuurtje en het heldergroene grint op de bodem. Was dat.... voor hem? De aanwezigen knikten alle tegelijk als houten soldaatjes op een rij.

Bij het afscheid deelde hij smakzoenen uit en vroeg onverwacht en wat weifelend: "Houdt mijn zusje ook van visjes?" We verzekerdan hem plechtig, dat ook zusjes van vissen gaan houden, als ze een beetje groter worden. "Mama vindt ze vast heel mooi en je weet toch wel, Peter, dat zij vroeger ook een baby-zusje was?"

Wie sprak dat wijze woord? Peter's twijfel en teleurstelling verdwenen als sneeuw voor de zon. Een brede glimlach spleet zijn gezicht open. Verhip, ja, van die kant had hij de zaak nog niet bekeken! Het zusje was geaccepteerd. Zij het dan op voorwaarden. 't Is haar geraden, dat ze later van vissen houdt....

Aan de hand van zijn vader stapte Peter weg, verheugd om dit kostbaar geschenk en opnieuw in pais en vreê met de wereld. We keken hem na en vonden het een geruststelling te weten, dat daarin altijd jongetjes als Peter zullen zijn.

Libby's Sauerkraut

(Zuurkool)

net als thuis

Libby, McNeill & Libby of Canada, Limited, Chatham, Ontario

ANNEKE JANS

Door

P. J. RISSEEUW

Een roman uit de jaren toen New York nog Nieuw Amsterdam was

KORTE INHOUD: Anneke Jans is na de dood van haar eerste man hertrouwd met de predikant Bogardus, wiens leven ze deelde temidden van zelfzuchtige kolonisten en vijandige Indianen in de 17de eeuwse kolonisatie van Amerika. Maar ze werd opnieuw weduwe toen dominee Bogardus schipbreuk leed op een tocht naar Holland.

(48)

Op de avond van dezelfde dag vergadert de Rechtbank in buitengewone zitting, waarin Van Slichtenhorst de commies sommeert te bewijzen dat zijn handelwijze rechtsgrond heeft.

Deze avond voor 't eerst realiseert Van Slichtenhorst zich dat hij terrein gaat verliezen. Stap voor stap zal hij als kolonist moeten wijken voor de gewapende macht.

Zijn enige wapen is de pen. Opnieuw groeit zijn request uit tot een vertoog, waarin alle grieven nog eenmaal breed worden uitgemeten.

Als generaal Stuyvesant eind maart het fort bezoekt, hebben de bewoners, onder leiding van de commies Dijckman, een zee van klachten.

Gevangenneming over en weer, neerhalen van huizen, ontvoeringen, huisvredebreuk....

Zo ver is het dus gekomen.

Pieter Stuyvesant is niet onvoorbereid naar fort Oranje afgereisd. Hij weet, dat hij met zijn laatste troef hoog spel speelt, waarbij de kans niet is uitgesloten dat de Hoogmogende Heren te 's-Gravenhage hem op de vingers zullen tikken. Het zijn harde, meedogenloze slagen, die Koppige Piet zijn tegenstander toebrengt en waarmee hij hem tenslotte velt als hij, om de rust in dit land te herstellen, op grond van de vrijheden van 1640, het fort Oranje en omgeving tot een zelfstandige dorpsgemeenschap met een eigen plaatselijk bestuur verheft.

Op 10 april wordt de Rechtbank ingesteld — de Bijeenwoning de Fuik krijgt nu de naam Beverwijck en haar inwoners leggen de eed van trouw af aan de compagnie.

Toen Brant van Slichtenhorst begreep wat er gebeurd was, schemerde het hem voor de ogen. Macht boven recht. Hij herhaalde het vele malen.

Het desbetreffende plakkaat scheurde hij af. Hij spijkert een verweerschrift aan, waarin hij de rechten van de patroon handhaaft, welk stuk op zijn beurt door de soldaten van het fort wordt verwijderd.

Brant van Slichtenhorst zal vechten tot het bittere einde.

Wanneer Stuyvesant op 1 april een sergeant met veertien soldaten naar het patroonshuis zendt met het verzoek de vlag te strijken, aangezien de rechtbank van Rensselaerswijck nu geen recht meer van bestaan heeft, schudt hij ontkennend het hoofd.

Dan geven de soldaten vuur en halen de vlag neer.

— Laat het genoeg zijn, Here God, — laat het zo genoeg zijn, bidt Anneke Jans.

Maar nog gaan beide mannen door met het aanbrengen en afscheuren van elkaars proclamaties.

Brant van Slichtenhorst kan nog niet weten, dat zes dagen geleden zijn ontslag is afgekomen doordat de medevennoten van Van Twiller door de Staten Generaal in het gelijk zijn gesteld inzake hun aanklacht tegen Van Twillers machtsmisbruik.

Als Van Slichtenhorst, temidden van deze troebelen, op een avond bij Anneke Jans binnenloopt, ziet Anneke Jans verschrikt hoe vervallen hij er uit ziet.

Ze kent dit verschijnsel al te goed.

— Brant, zegt ze, — kan je het niet in Gods hand overgeven?

— Ja — zegt hij. — Daarom vecht ik tegen het onrecht, want ik heb voor Gods oren de eed van trouw gezworen aan de patroon. Laat die Houten Poot bewijzen dat de compagnie eigenaresse is van de grond rondom het fort — dan zal ik de vlag strijken. Eerder niet.

Anneke zwijgt. Ze keert zich om en veegt een paar tranen weg.

— Je hoeft om mij niet te huilen, zegt hij somber.

— Je hebt zoveel voor de patroon gedaan, Brant. Toen je hier kwam stonden er maar een paar huizen. En nu is het al een heel dorp.

— Stank voor dank, Anneke. Een ander gaat de vruchten plukken. Zo zal het wel gaan. Zo is het leven.

— Brant — ik weet dat je een rechtschapen man bent geweest. Misschien was je....

Hij wuift met zijn hand.

— Stil maar. Ik weet het ook wel. Een mens is zoals hij is. Ik heb weinig geluk gehad in mijn werk. Maar ik dank God dat jij tenminste....

Zijn stem breekt in een snik, doch hij herstelt zich. Bij het afscheid liggen hun handen vast in elkaar.

Nog eens zegt hij: — Anneke Jans.... bedankt voor alles.

— Jij ook, Brant. Ze doorstaat zijn blik, al zal ze er jaren later nog van dromen. Het is de blik van een gewond mens.

Ik weet zeker, dat moeder er onder geleden heeft. Maar zij had alle redenen om Generaal Stuyvesant te vriend te houden.

In 1654 kreeg moeder eindelijk, zeven jaar na de dood van vader Bogardus, de afrekening van vaders achterstallige loon. Maar niet in geld. De compagnie gaf moeder er weer een even groot stuk land bij als zij en haar eerste man van Wouter van Twiller hadden gekregen. Met nogmaals 31 morgen land was moeder nu geheel uit haar zorgen. Het nieuwe land grensde aan het land van vader Bogardus aan de Oost-rivier, de Domineeshoek.

Het was Pieter Stuyvesant zelf die moeder namens de compagnie in het bezit stelde van het eigendomsrecht.

Moeder kwam er voor over uit Bevenwijck; het was een genot te zien hoe zij als wettige eigenares het nieuwe land inspecteerde. Toen ik met haar door Nieuw Amsterdam wandelde werd zij overstelpt door haar herinneringen. Maar moeder zag wel degelijk dat er heel wat ten goede was veranderd onder het strenge regime van Koppige Piet. Zij wilde geen kwaad van hem horen, al wisten wij maar al te goed dat het stadsbestuur, dat wij nu eindelijk gekregen hadden, door ons was afgedwongen, hoewel hij met de eer ging strijken.

Verwonderd zag moeder naar de vele nieuwe huizen in de Herestraat, zoals de vroegere Brede Weg nu genoemd werd.

Ook dominee Megapolensis bezocht zij. Hij woonde daar in een der mooiste huizen. Toen hij Beverwijck had verlaten had Pieter Stuyvesant hem overgehaald niet naar Holland terug te keren doch in Nieuw Amsterdam te blijven. Hij kreeg nu zefs hulp van de nieuwe ds. Samuel Drisius, een geleerde man van veertig jaar die de Engelse en Franse taal machtig was. Hij was nog een eenlopig man en had onderdak gevonden bij monsieur Le Montagne, doch wij keken reeds uit naar een welgestelde weduwe voor den bloed.

De stad werd nu afgesloten door een Wal, van rivier tot rivier. Het zou een mooie singel worden. Moeders land viel er net buiten.

Al moeders getrouwde kinderen hadden het nu rijk. Zij was nu geen Mara meer, maar toch was zij blij, na haar bezoek, weer terug te gaan naar Beverwijck, waar zij haar taak had in de opvoeding van haar jongens.

Na het geschenk van de compagnie waren haar zorgen aanmerkelijk verlicht. Haar kinderen in Nieuw Amsterdam zorgden wel dat het land werd verhuurd.

Voor zij vertrok deelde zij ons haar besluit mede door Pieter Hartgers in Beverwijck een nieuw huis voor haar en de jongens te laten bouwen. Het was heerlijk dat Pieter en Sijtje nu bij haar in de buurt woonden.

(Wordt vervolgd.)

Hi Neighbours!

January, brand-new month of a brand-new year, another clean slate; too bad it stays spotless such a short while. The newspapers show us that the slate of the world is already quite blemished 1) too. We heard many speeches, stressing the wish that the governments could improve relations in this new year, and already some countries are at war, while diplomatic relations between others have worsened 2). Internal problems in many lands have shown again that man does not change, whether it is Jan. 1 61 A.D. or 1961 A.D.

But with all these gloomy 3) thoughts came the cheerful reminders of changes in high offices. New brooms sweep clean, perhaps Mr. Kennedy will bring a very sturdy broom along on Jan. 20 and his first sweeps will give our neighbours to the South new hope and courage for the future. I don't envy 4) him the difficult task on which he is embarking. May he copy the example of his predecessor who stopped for a humble plea to God above when he was being inaugurated 5) for help and guidance.

There are other new brooms which will be tested these first days of the new year. In our local newspapers all over Canada mention has been made frequently about a new mayor, who begins a new term of office, as head of our Capital City of Ottawa. This new mayor is a very outstanding personality and few people are unacquainted with the name of Miss Charlotte Whitton.

First of all this lady has the distinction of being the capital's first woman mayor. Her career since the 1940's has been very colorful, and perhaps she is best known for her fighting spirit.

She was born near Ottawa and became a social worker at the beginning of her career. She noticed that the child-welfare program needed some rearranging 6), and soon made the headlines as the Royal Commission investigated conditions. She attacked officials left and right and did not use kind words doing so. The results were gratifying.

In 1950 Charlotte Whitton ran for the Ottawa Board of Control and received more votes than any candidate. A year later she was elected to become mayor of Ottawa after having filled out the term of Mayor Grenville Goodwin who died while in office.

She gripped the reins with a strong hand. Our Charlotte at times had her colleagues frothing 7) at the mouth and also many of the citizens may have wondered if they had been wise to cast their ballot in her favor.

She loves to recall the things. "I fought for . . . 800 low rental housing units, a new city hall, and police station, more beds in hospitals, a big increase in federal grants." She got them all.

She was a striking figure in her scarlet robe, added to that her official chain of office, at 5 ft. ½ inch she is a tiny person but nobody to fool with. She throws her 131 lbs. around and the politicians of Ottawa have had good reason to respect, fear, dislike or criticize her. None of them have not felt her influence. Typical was the time she invited a controller — a he-man — to step outside the council chamber for a fist fight.

She made enemies, but also many friends, for in 1954 she was re-elected.

Having been a secretary to a Federal minister gave her here a good knowledge of problems the city faced, and how to cope 8) with them. Having the Dominion Government's headquarters in Ottawa gave her opportunities to wrangle 9) with its dignitaries on many occasions. Crown companies — the C.B.C., the Film Board, Central Mortgage and Housing, Atomic Energy were paying only such taxes as each chose or none at all. Miss Whitton changed all that plus many other things which had been taken for granted for many years.

Charlotte Whitton left City Hall in 1956 and resumed work as a columnist on the "Ottawa Citizen." She had been a columnist many years before this and her experience as mayor gave her writing a quality which few newspaper writers possess. She was bluntly outspoken, not caring whose toes she stepped on. Columnists and public men and women who do that sort of thing get themselves disliked by individuals whose dislike is a compliment. She made enemies both among the Liberal and her own Conservative Parties.

Charlotte Whitton, Woman of the Year

In 1958 Miss Whitton received a Conservative nomination for a seat in the House of Commons. She put up a good fight against her opponent but lost. Even her own Party members were somewhat relieved: Charlotte would surely have told P.M. Diefenbaker how to run the country, they felt, and then would undoubtedly have tried to win his post.

This seemed to end her political career, but she resumed writing for the newspaper; that plus her radio broadcasts kept her in the public eye. With Parliament in session she often slipped into the members' gallery of the Commons. Members glanced up, saw her affrightedly 10) whispered to one another and wondered what the result of such a visit might be.

City Hall, Ottawa was quiet with Mayor George Nelms at the wheel, but late in 1960 news was passed around that Mr. Nelms was retiring. Controllers Sam Berger and Ernest Jones announced they would run as candidates for the mayor's seat. A schoolteacher, Mr. A. L. Dube, retired, also announced that intention.

But no word from Charlotte. Favored among the above mentioned names was candidate Berger. He was confident. Until one day the news leaked out that Miss Whitton was going to throw her bonnet 11) into the ring. She was running again. If Mr. Berger was confident before, he had good reason to feel a bit shaky as the date of voting approached. Charlotte has been a fighter all her life and at 64 she has no intention to quit. She had made a great many friends during the years in office and they proved to be willing to show it in deed. They launched a campaign among the women: "Draft Charlotte." Newspapers ganged up against her but she was not to be discouraged. She campaigned every day and her faithful friends spoke in her favor in tearooms and tabernacles, from parlors to phone booths.

Charlotte did not only get the support of women voters, many men must also have been behind the fighting Miss Whitton. When election day rolled around Charlotte could hardly believe the results: She had edged out Mr. Berger by a vote of 35,532 to 33,826. And so she's in again, ready to pick up where she left off in 1956. She has had 6 years of experience as Mayor of Ottawa and knows she will again be a woman mayor on an all male city council. She will again fight civic sloth 12), sticky-fingered politics, and the federal government. She is still ready to out-talk any man if it should be necessary as she did in 1959 on a panel discussion when she was a guest on a program "Fighting Words". She was able to talk down the whole panel on a matter of church policy, and the 3 men she single-handedly took on were 3 clergymen at that. Her talking is one of her strongest weapons. The paper for whom she wrote a column three times a week ("On thinking it Over") had this much praise for her: "Her scholarly attainments 13) and her gifts as a commentator and lecturer are widely admired," but added this sour note during her campaign for mayor: "These talents, rare as they might be, do not necessarily make a good administrator."

Maybe the editor of the Ottawa Citizen was surprised that so many people voted for her.

Four times Miss Whitton has been chosen by women's editors of Canadian daily newspapers in Canada as Woman of the Year, in 1951, '52, '53 and again in 1960.

In spite of all that is said about her, Dr. Whitton has determined not to be the noisiest woman in 1961, although she may well become the newsiest.

Her New Year's resolution she said in an interview a few days ago is "to follow as faithfully as I can the third verse of the 141st Psalm." That verse is: "Set a watch O, Lord before my mouth; and keep the door before my lips." Many of us could follow the Mayor's example, including

Your Neighbour.

EEN KLEINE HULP

1) bezoedeld; 2) verslechterd; 3) sombere; 4) benijden; 5) geïnstalleerd; 6) herziening; 7) schuimend; 8 het hoofd bieden; 9) kibbelen; 10) opgeschrokken; 11) muts; 12) luiheid; 13) capaciteiten.

Onzekerheid in SUIKERBIETEN INDUSTRIE

Zelfs suiker kan een wrange bijsmaak hebben en de vrees is niet helemaal zonder grond, dat Canada dit zal ervaren als gevolg van de moeilijkheden tussen de Verenigde Staten en Cuba.

Cuba is lange tijd één van de grootste suiker producenten ter wereld geweest. De laatste jaren leverde het een oogst van ongeveer 6 millioen ton. Maar zoals bekend, waren de ondernemingen in Amerikaanse handen, en meende Castro verstandig te doen, door deze ondernemingen te nationaliseren. Daar zit uiteraard meer aan vast, dan dat de ondernemingen van eigenaar veranderen. Het hield tevens in dat de deskundigen Cuba moesten verlaten en op dit moment kan men slechts gissen hoe Castro deze mensen moet vervangen. Zeer waarschijnlijk heeft hij ze niet onder de eigen eilandbewoners en het is maar zeer twijfelachtig of Rusland of China hem daaraan helpen kan.

Voor een ieder die het maar horen wil, vertelt Castro echter, dat dit voor hem geen probleem is. Produceerde Cuba vroeger 6 millioen ton suiker, hij zal dit getal opvoeren tot 7 of misschien tot 8 millioen. Tot nu toe zijn dit alleen maar woorden geweest en was van enige invloed op de wereld suiker-situatie geen sprake. De Cubaanse suiker werd tot nu toe nog door de Amerikaanse ondernemingen verhandeld. Maar dit is nu voorbij en vandaar dat onzekerheid bestaat ten aanzien van productie quota's en prijzen in de naaste toekomst. Weliswaar bestaat er een Internationale Suiker Overeenkomst, maar wie geeft garantie dat Castro zich daar iets van aantrekt? Het zou niet onmogelijk zijn, dat hij zijn suiker op de wereldmarkt brengt tegen aanzienlijk lagere prijzen dan normaal. De prijs van de suiker is toch al niet stabiel te noemen, maar deze zal zeker niet ongevoelig blijven, indien Castro een dergelijke manoeuvre zou uithalen. Rechtstreekse "uitverkoop" behoeft trouwens niet zijn enige uitweg te zijn. Hij zou ook kunnen trachten de Cubaanse suiker via ruiltransacties met Rusland of China op de wereldmarkt te brengen.

Er zijn meer omstandigheden die de toestand onzeker maken. Wat gaat bijvoorbeeld Amerika doen? Ergens anders kopen of zelf verbouwen?

Intussen is deze situatie verre van aangenaam voor de vele bietenbouwers in ons Canada. Hun aantal loopt in de duizenden en zij zien wel in, dat de bietenbouw practisch niet mogelijk is indien andere landen hun suikeroverschotten op de wereldmarkt dumpen, tenzij een subsidie zou worden verleend krachtens de "Agriculture Stabilization Act". De federale regering in Ottawa zal ongetwijfeld serieuze aandacht aan dit probleem schenken, temeer ook omdat zovelen op de farms en in de fabrieken bij deze industrie betrokken zijn.

Bergen suikerbieten liggen te wachten op verwerking bij een van Canada's grote suikerfabrieken. De onteigening van de suiker industrie op Cuba heeft de wereld suikermarkt geducht aan het wankelen gebracht en men vraagt zich ook in ons land af welke maatregelen dienen te worden genomen om de binnenlandse suiker-industrie voor ondergang te bewaren.

Het doet ons veel genoegen onze lezers hierbij het eerste artikel aan te bieden van een nieuwe medewerker aan ons blad, Mr. D. Van Leeuwen.

Mr. Van Leeuwen is Certified Public Accountant, en lid van de accountantsfirma Van Leeuwen, Borth & Co. te Toronto, Ont. Hoewel Mr. Van Leeuwen's artikelen in het Engels zullen verschijnenn, kunnen eventuele vragen eveneens in het Nederlands worden gesteld. - Red.

TALKING BUSINESS

What your wife should know

Have you ever considered what your wife will do with your business if you suddenly came to pass away or become seriously ill? Does she know enough about it to carry on, probably with an outside manager, or does she know how and where to sell it, and for what price?

By far most enterprises are "one-man shops", but it is not only in these businesses, where problems may arise. In partnerships the situation is sometimes even more difficult. In a one-man business the wife frequently looks after the books, but in a partnership one partner will often look after the office, while the other partner is in charge of the technical side of the business. Does your wife know what agreeme was made between you and your partner, or, even worse, did you ever make a well described agreement with your partner, which among other things provides f settling with your estate if you would die?

It certainly is not superfluous or sickly pessimism to consider this question of what your wife should know about your business. In the first place your wife should know what the business is worth generally and she should know in particular who owes you money and to whom you owe money.

This points to the most important requisite. Your administration should be well organized and up to date. Your wife must be able to find in your books wh owes you money, since when, and why. Of course, she will soon enough find out to whom y owed money but this does not take away the fact that such claims should agree with your records, otherwise she may be paying creditors which you yourself would not **pay.**

Forgive me that as an accountant I have to say this, but it may prove that having an accountant would be a sound investment. He will not only see to it that your administration is set up along the proper lines, but he will also be able to advise your estate in hiring a manager for the time being, or assist in appraisal of the business for eventual sale and for succession duty purposes.

There are numerous instances in which widows have carried on the businesses of their deceased husbands. In most of these cases the wives were already taking an active interest in the businesses during their busbands lives, or were at least well informed about the general administration of affairs. Although there are many such cases, mostly the business is sold when the husband comes to die.

Does your wife know how to sell your business? In the first place this has to happen quickly while the business is still running, and before the customers have turned away. Secondly, will she know what the business is worth? To have a recent balance sheet is very important, but a balance sheet does not show everything. There is always the problem of evaluation of Goodwill, which usually does not appear on a Balance Sheet.

Probably many people will be willing to help your wife in the circumstances, but the question i who is trustworthy and who is capable. Concluding I would like to say again that in the first place your wife should know about the affairs as much as possible, and from time to time be kept informed of what the business is worth. This also plays a role in your life insurance planning. Secondly you should be careful in choosing capable executors to assist your wife in settling your estate, and naturally you should have a will. In choosing executors it is not sufficient to have a person who you can trust, that person should be capable as well. An expert may find it difficult to convince your wife of the proper procedure, while someone, who is merely a friend but not an expert, may make grave errors in selling your business.

$ 1.250.000 VOOR - UITBREIDING VAN GEBRUIK VAN URANIUM

Canada's zes overgebleven uranium producenten hebben, naar wordt gemeld, $ 1.250.000 beschikbaar gesteld voor een vijfjarig onderzoekprogramma, dat gericht zal zijn op het vinden van nieuwe aanwendingsmogelijkheden van uranium voor industriële doeleinden.

De Canadian Uranium Research Foundation (C.U.R.F.), voor dit doel in het leven geroepen, staat onder leiding van Professor Frank A. Forward van de University of British Columbia. Aanvankelijk zal de C.U.R.F. samenwerken met de bestaande regerings-, industriële- en universitaire research groepen, o.m. door deze groepen financieel te steunen.

Men zal vooral zoeken naar de mogelijkheid uranium in de een of andere vorm toe te voegen aan in massafabricage vervaardigde, reeds bekende of nieuwe produkten.

PROTECTIE versus VRIJHANDEL

In een te Toronto, onder auspiciën van de provinciale regering van Ontario gehouden "Industrial Development Conference" ging het af en toe zeer heet toe, toen het onderwerp Industriebescherming òf Vrije invoer aan de orde kwam.

De heer R. D. L. Kinsman, president van de Canadian Exporters Association, zei dat de voornaamste moeilijkheid van de Canadese industries is, dat zij niet voldoende aandacht besteedt aan de internationale verkoop van haar produkten. De industrie moet beginnen met die goederen te maken waaraan een internationale behoefte bestaat en daarna er op uit trekken om deze aan de man te brengen.

De heer H. I. Macdonald van de Economische Afdeling van de Universiteit van Toronto, gaf te kennen dat de leiding der Canadese industrie het te gemakkelijk heeft gehad en is vergeten hoe te concurreren. De vakbonden die steeds weer om hogere lonen vragen en de consumenten die zich tegen de voortdurende prijsstijgingen praktisch niet hebben verzet, zouden mede verantwoordelijk zijn voor de huidige moeilijkheden.

Een ander geluid liet de heer Robert Story, vice president van Radio Valve Co. Ltd., horen. Hij ontkende dat de leiding van Canada's industrie te gemakzuchtig zou zijn. De Canadese industrie weet echter momenteel niet meer waar zij aan toe is. Zo wordt thans de gehele Canadese electronische industrie door de import uit Japan in gevaar gebracht, aldus de heer Story. Hij wenste dat import quota worden vastgesteld, die gebonden zijn aan een bepaald Canadees produktie niveau; voorts zou de accijns op Canadese produkten moeten worden afgeschaft en zou een juiste "fair market value" voor geimporteerde electronische produkten moeten worden vastgesteld. Het is onjuist dat men toestaat, dat een gevestigde industrie in Canada door goedkope import te gronde gaat, zo meende de heer Story. Hij gaf te kennen dat men in Ottawa niet langer moet blijven theoretiseren, maar dat nu krachtige maatregelen moeten worden genomen "to start plugging the holes".

De heer Kinsman gaf toe dat in sommige gevallen bescherming van een door import-concurrentie getroffen bedrijfstak wenselijk kan zijn, doch dan moeten twee voorwaarden worden vervuld. In de eerste plaats moet de te beschermen bedrijfstak economisch gezond zijn en toekomstmogelijkheden hebben, in de tweede plaats moet de tariefverhoging of contingentering geschieden in overleg met die landen wier export zal worden benadeeld. Doet men dat niet, dan lokt men vergeldingsacties in het buitenland uit, die de Canadese export zullen aantasten en de werkloosheid zullen doen toenemen. Bij importbeperking bestaat steeds het grote gevaar dat men zijn doel — vergroting van werkgelegenheid in het binnenland — geheel voorbij schiet.

(Nieuwsbrief Ned. Can. K.v.K.)

DE LAAGSTE JET TARIEVEN NAAR NEDERLAND

U spaart $ 128 op de normale prijs van de economie-klasse

Vanaf heden tot en met 31 Maart kunt U van Toronto naar Amsterdam en terug reizen tegen het speciaal tarief van Pan Am voor een 17-daagse Jet Economie Excursie van $ 409.

Desgewenst betaalt U slechts 10% "down" op het Pan Am Betaal-Later Plan — en U hebt tot 24 maanden tijd om het saldo te betalen.

Pan Am heeft geschikte aansluitingsvluchten van Toronto naar New York — met desgewenst een verblijf in New York **zonder prijsverhoging.**

Met de Pan Am Jet Clippers* vliegt U **rechtstreeks** van New York naar Amsterdam in precies 8½ uren.

Laat een familielid of een vriend overkomen naar Canada. Vraag inlichtingen over de belangrijke besparingen door het speciale Immigranten Tarief van PanAm, dat geldig is tot en met 15 Juli.

Met Pan Am vliegen betekent dat de grootste vloot van trans-oceaan Jets in de wereld tot uw dienst staat. U vliegt onbezorgd onder de hoede van ervaren bemanningen, die 's werelds beste Jet machines besturen.

*Trade-Mark, Reg.

Telefoneert uw Reisagentschap of EMpire 8-2941
Plaatskaartenbureau: 91 Yonge Street, Toronto

'S WERELDS MEEST ERVAREN LUCHTVAARTLIJN

De Eerste over de Atlantische Oceaan • De Eerste over de Stille Oceaan
De Eerste in Zuid-Amerika • De Eerste rond de wereld

WERELDMACHT TE ZIJN IS EEN KOSTBARE ZAAK

Het is een naar, maar niettemin bijzonder hard feit, dat de uitgaven voor de defensie enorm hoog zijn en in alle landen de grootste uitgavenpost omvatten.

In onze grafiek geven wij nu een overzicht van de defensie-uitgaven 1959/'60 in de verschillende landen, omgerekend in miljarden dollars. De defensieuitgaven voor de Ver. Staten bedragen, zonder de uitgaven voor de pensioenen, 40 miljard dollar; die voor Rusland eveneens. Met deze defensieuitgaven zetelen de beide wereldmachten op een eenzame hoogte, want alle andere landen in de wereld liggen stukken lager met hun uitgaven. Het is dus een zeer kostbare zaak een wereldmacht te zijn. Opmerkelijk zijn ook de hoge uitgaven van Polen, dat zelfs Frankrijk overtreft en dat terwijl Frankrijk de kostbare Algerijnse oorlog te torsen heeft! De kleinere landen in de wereld bezitten ook defensie-uitgaven, maar deze vallen in het niet bij de grotere landen. Zo bedragen de defensie-uitgaven van Nederland ca, 1,8 miljard gulden.

DEFENSIE IS DUUR!

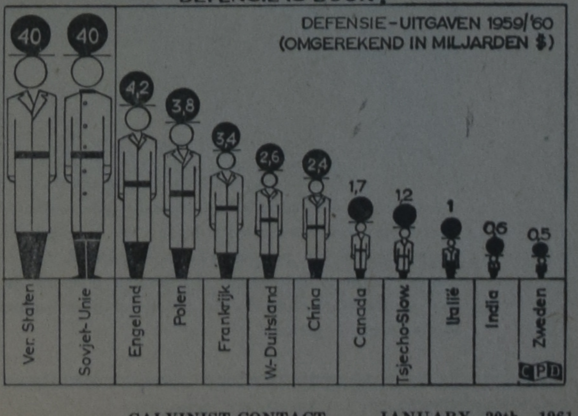

Drukwerk nodig?

Versta U dan met ons! Onze Nederlandse en Canadese ervaring stellen wij gaarne tot Uw beschikking. Onze drukkerij is ingericht voor zowel kleine als grote opdrachten. En onze prijzen zijn billijk.

GUARDIAN
PUBLISHING COMPANY LTD.
HAMILTON, ONT.

Corner Gage & Main
P.O. Box 34, Station B
Phone LI 5-4636

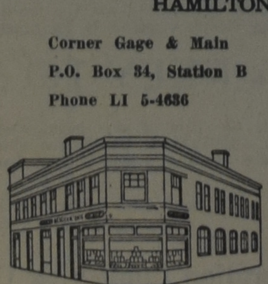

Wat was er toch aan de hand in Belgie?

Naast de berichten over de feestelijkheden in verband met het huwelijk van Koning Boudewijn met de Spaanse prinses Fabiola, hebben wij de laatste weken ook telkens berichten gezien over onlusten, die voornamelijk in de grote steden van België plaats vonden.

Het broeide al geruime tijd in het land der Vlamen en Walen, waaraan de moeilijkheden in de Kongo niet vreemd zijn, al moet er dadelijk aan worden toegevoegd, dat het opgeven van de Kongo niet de voornaamste oorzaak van de ongeregeldheden is geweest. Dat het niet eerder tot een openlijk verzet tegen de regering was gekomen, was voornamelijk omdat België voor het eerst na 25 jaar weer een koningin zou krijgen. De aantrekkelijke persoonlijkheid van deze koningin is tot op zekere hoogte olie op de golven geweest. Deze kalmerende invloed heeft echter na de huwelijksvoltrekking nog geen twee weken geduurd, want de toestand werd zo zorgelijk, dat de Koning, die op huwelijksreis was, dadelijk per vliegtuig moest terugkeren.

OUDE TEGENSTELLING.

De Belgische regering, onder minister president Eyskens, is een coalitie van de sociale christelijke partij en de liberalen, terwijl de socialisten in de oppositie zijn. De socialisten hebben hun sterke punten in het Frans sprekende zuiden (Walen), terwijl de regeringspartijen voornamelijk steun vinden in het noorden (Vlamen).

Teneinde een reeks van economische en financiële problemen het hoofd te bieden heeft de regering een aantal maatregelen voorgesteld, waaronder een herziening van de begroting, sterke vereenvoudiging van de ambtelijke administratie, nieuwe belastingen, herziening van de sociale verzorging, verdere industrialisatie, e.d.

Al is dan de Kongo niet alleen aansprakelijk te stellen voor wat in België voorviel, het verlies van dit van exportproducten rijke gebied heeft wel veel invloed gehad op het tempo waarmee de regering bezuinigingsmaatregelen meende te moeten nemen. Er moest plotseling gebeuren, wat al lang slepende was gebleven. Nu de Kongo geen buitenlandse deviezen meer naar België voerde, kwam men evenals de meeste andere West-Europese landen, geheel op eigen benen te staan.

De socialisten zijn het met vele ingrijpende voorstellen niet eens, beweren dat de rijken ontzien worden ten koste van de arbeiders, verwijten de regering gebrek aan soepelheid, en kondigen verzet aan met alle middelen.

Vakbond en socialistenleiders riepen een algemene staking uit, die alles behalve vredig is verlopen. Men las van treinontsporingen, vernieling van stations, gevechten met de politie, en zonder overdrijving kan worden gezegd dat op sommige plaatsen en op sommige momenten de toestand kritiek was. Toen Koning Boudewijn van zijn onderbroken huwelijksreis was teruggekeerd marcheerden duizenden socialisten door de straten van Brussel. Hierbij werden vechtpartijen gehouden en stenen geworpen, vooral in de ruiten van winkels, die in de etalages versieringen hadden aangebracht in verband met het koninklijk huwelijk.

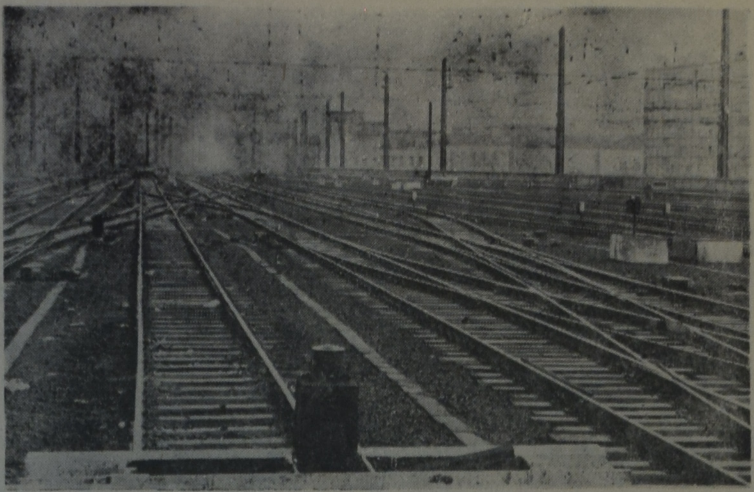

Luik, Charleroi en Brussel waren de brandpunten van de strijd. In het noorden van het land was het over het algemeen rustig, met uitzondering van de havenstad Antwerpen.

Volgens de laatste berichten lijkt het er veel op, dat de socialisten deze strijd aan het verliezen zijn. Het blijkt dat de overgrote meerderheid van het Belgische volk voor een dergelijk protest tegen de regering niets voelt. Het zijn voornamelijk de opruiers, die trachten duister werk te doen. In ieder geval blameert de socialistische partij in België zich hevig. Men heeft altijd het recht om het oneens te zijn met regeringsmaatregelen, maar in een democratie moet geen plaats worden gegeven voor anarchie. Dat de democratie bij de Belgische socialisten niet zo zwaar weegt bleek wel uit het feit, dat het overheidspersoneel het eerst tot staking werd opgeroepen, wat niet alleen onmiddellijk invloed heeft op de openbare diensten, maar wat tevens stimulerend op andere bevolkingsgroepen kan werken. Een bedenkelijke stimulans overigens.

Hoewel de strijd tussen de politie en de oproermakers soms zeer hevig was, blijkt toch wel dat overal in het land de regering de toestand goed meester is gebleven.

•

Nadere berichten uit België melden dat het lagerhuis zich met 115 tegen 90 stemmen achter de regering heeft gesteld. De wetsvoorstellen moeten echter nog de Senaat passeren, alvorens Koning Boudewijn er zijn handtekening onder plaatsen kan.

De minister-president Eyskens heeft de spanning niet kunnen verdragen en is verleden week in het parlement buiten bewustzijn geraakt. Hij wordt nu vervangen door de Minister van Binnenlandse Zaken, René Lefebre.

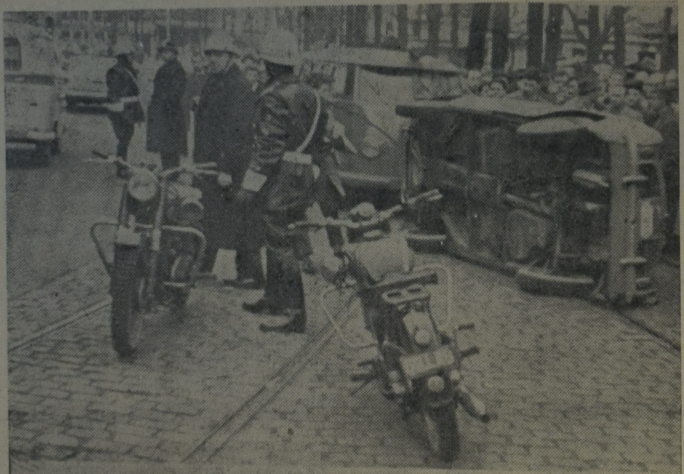

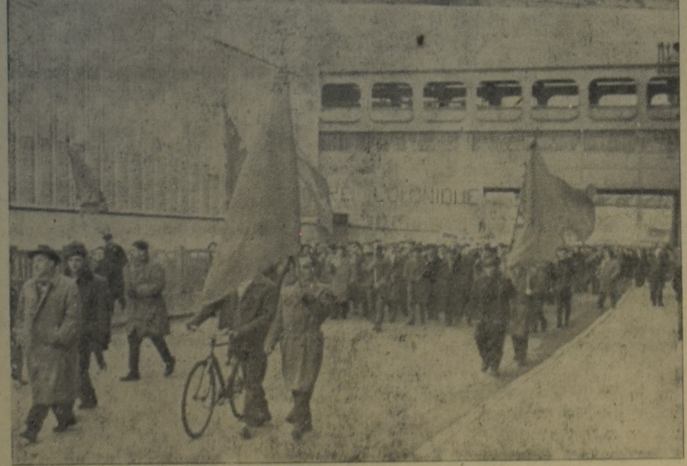

Toen de 700.000 leden tellende Socialistische vakbeweging de algemene staking uitriep, kwam al spoedig het transport stil te liggen. Foto boven: In Luik hadden demonstranten een personenwagen omgekeerd. Op de achtergrond rechts een menigte stakers. Foto onder: In Seraing maakten de stakers een protestmars door de industriestad. Rechts boven op deze pagina: het verlaten stationsemplacement te Brussel.

LET OP DE RICHTING-AANWIJZER

Iedere weggebruiker heeft wel eens meegemaakt, dat een automobilist een richting aangaf met zijn flikkerlicht, doch niettemin bij de hoek rechtuit reed. Dit komt vooral voor met richtingaanwijzers, die niet automatisch terugspringen nadat een bocht is gemaakt.

Het spreekt vanzelf dat dit tot ernstige ongelukken aanleiding kan geven. Overigens zorgvuldige chauffeurs kunnen op deze wijze anderen en zichzelf in moeilijkheden brengen.

Men heeft daar nu een signaal voor bedacht, dat echter in het geheel niet officieel is. Maar het schijnt daarom toch wel te werken.

Het signaal wordt gegeven vanuit een open raam van de auto, doordat men de vingers en de duim beweegt alsof men de boven- en beneden-kaak opent en sluit. (Duim onder en vingers boven.) Deze beweging wordt ook wel eens gebruikt om aan te duiden dat iemand teveel praat, U weet wel, met die typisch Canadese uitdrukking: "Yakity-yakity-jak!"

Als U dus een automobilist tegenkomt, die deze beweging vanuit zijn autoraam maakt, bedoelt de man niet te zeggen, dat U te veel praat, maar dat Uw flikkerlicht nog aanstaat, zonder dat U dit blijkbaar weet. Denk er daarom niet te lang over na, maar zet het af!

We have a
FLOWER SHOP
in the
HENRY MORGAN'S
Department Store
at
THE CENTRE,
Barton St. East, Hamilton, Ont.
Telephone LI 4-3711
•
FLOWERS, PLANTS, ETC.
WEDDING AND
FUNERAL ARRANGEMENTS
•
Als U een Hollands Bruidsbouquet wilt hebben, ook dan staan wij voor U klaar.
Tom Reitsma.

Horlogemaker
J. SNIEDER
BROCK ST., SMITHVILLE
Telephone WAlker 6-7372
Voor de verkoop van horloges, banden, klokken, wekkers, Hollandse zilveren ringen enz. komen wij gaarne bij U aan huis.
Hamilton Tel. nummer LI 5-2500.

De Ruyter's
Muisjes
KINDEREN ZIJN ER DOL OP
P. de Ruyter & Zn. N.V., Baarn
Hofleverancier Ao. 1860
Imported by: VAN's Imp. ltd.,
P.O. Box 826, HAMILTON, Ont.

A Thrilling Story
John De Graaf, father of a little girl, exhausted himself in the activities for Christian School and Church. However, he was unaware of the fact that at the same time he neglected his family, until he was confronted with the shocking fact that he had to loose both his wife and his daughter. After a long time, John meets his old friend Bill van Twist again, an indifferent character. This reunion was ther downfall at the same time. But then there is the strong love of Ann, John's sister, the sincerety of Dick, John's brother, and the minister. Throughout the entire book the truth of the Gospel of God has been clearly exposed in its consequences.
A PREY TO SATAN
which is the title of this book, written by C. SLUYS, is really a CHRISTIAN BOOK and shows the unique way in which the electing grace of God has been brought about.
Send your order together with an amount of $ 3.00 to:
Guardian Publishing Company Ltd.
BOX 34, STATION "B", HAMILTON, ONT.

BURGERSCHAP

Het volk van Canada heeft slechts sinds 1 Januari 1947 het wettig recht om zich Canadese staatsburgers te noemen. Op die dag werd de Canadian Citizenship Act van kracht. Deze gaf iedereen, geboren in Canada, de staat van geboren Canadees en maakte het mogelijk voor immigranten om Canadees staatsburger te worden na vijf jaren in Canada gewoond te hebben, mits zij aan de andere nodige vereisten voldoen.

Ofschoon vele mensen van dit land zich eeuwen lang Canadezen hebben genoemd, bezaten zij vóór 1947 niet de officiële staat van Canadees staatsburger. De verklaring hiervan ligt in Canada's geleidelijke overgang van koloniale staat naar die van een onafhankelijk land in de British Commonwealth of Nations, en ook in het feit, dat er vóór 1947 in geen van de landen van de Commonwealth zo iets was als een bepaald staatsburgerschap voor Britse onderdanen, zelfs niet in het Verenigd Koninkrijk.

In de vroegere dagen van koloniaal bestuur, eerst onder Frankrijk en daarna onder Brittannië, was de positie van het Canadese volk als onderdanen niet precies omschreven. Na de Confederatie werden van tijd tot tijd verscheidene wetten aangenomen om de rechtspositie te bepalen, niet alleen van mensen, in Canada geboren, maar ook van immigranten (daar Canada altijd een land van immigranten geweest is). In 1868 nam het Canadese Parlement de eerste Naturalization Act aan, die het voor vreemden mogelijk maakte om Brits onderdaan in Canada te worden. De situatie werd verder verduidelijkt in de Naturalization Acts van 1881 en 1914, en opnieuw in de Canadian Nationals Act van 1921. De acte van 1921 gaf de mensen voor de eerste keer de staat van Canadese landgenoten, hen aldus onderscheidend van andere Britse onderdanen.

Ofschoon deze opeenvolgende wetten het wettelijk beeld met betrekking tot het staatsburgerschap hielpen aanvullen, maakten zij de toestand enigszins verwarrend voor de mensen. Ieder, die wilde weten, wat zijn rechten als Canadees waren, moest drie wetten bestuderen — de Naturalization Act, de Immigration Act en de Canadian Nationals Act. Bovendien hadden mensen, die in Canada geboren waren, zelfs zij, wier voorouders verscheidene generaties lang hier geboren warenn, toch niet het wettig recht om zich Canadese staatsburgers te noemen. Zij waren bekend als Canadese landgenoten of Britse onderdanen en wanneer zij in het buitenland reisden, werden zij beschouwd als "Britse onderdanen, die hun domicilie in Canada hebben".

Canada's positie als een onafhankelijk land werd erkend in het Statute of Westminster in 1931. De daaruitvolgende verantwoordelijkheden en prestaties van dit land, die zich snel uitbreidden, speciaal gedurende en na de Tweede Wereldoorlog, leidden tot toenemende ontevredenheid over het gebrek aan een duidelijk omschreven positie ten aanzien van het staatsburgerschap. De Canadian Citizenship Act van 1947 hielp de ongewisheid uit de weg. Deze bepaalde de voorwaarden voor staatsburgerschap in alle wettelijke opzichten — voor de geboren Canadees, de Britse onderdaan, hoe een vreemdeling een Canadees staatsburger kan worden, en de positie van vreemdelingen in Canada. Van toen af aan genoten Canadezen het recht beschouwd te worden als Canadese staatsburgers, maar zij behielden ook hun vroegere staat als Britse onderdanen of "burgers van de Commonwealth" — een nieuwe uitdrukking om met de nieuwe tijd mee te gaan. Canada was de eerste van de Commonwealth landen, die zo'n wet aannam.

Eén van de kanten van 't staatsburgerschap, die o.a. vastgesteld werd, was de positie van de getrouwde vrouwen. Vóór 1947 hing de verkrijging of het verlies van het Canadese staatsburgerschap voor een ongetrouwde vrouw af van de staatsburgerlijke staat van haar echtgenoot, maar met de nieuwe Citizenship Act werd zij zelfstandig in dit opzicht. Een Canadese vrouw, die een vreemdeling trouwt, verliest niet automatisch haar Canadese staatsburgerschap. En een buitenlandse vrouw, die een Canadees staatsburger trouwt, verkrijgt niet automatisch de staat van haar echtgenoot, maar zij krijgt het voorrecht om haar Canadees staatsburgerschap aan te kunnen vragen na één jaar in Canada gewoond te hebben in plaats van de gebruikelijke vijf jaren. In het geval van een immigranten-echtpaar is de vrouw onderworpen aan de zelfde eisen voor staatsburgerschap als haar man en zij moet onafhankelijk van hem haar eigen staatsburgerschap aanvragen.

Behalve deze meer technische kanten van de wet lag er een tweede en niet minder belangrijk doel aan ten grondslag, n.l. om de eenheid onder de Canadezen te bevorderen. Men meende, dat het van het uiterste belang was, dat nieuwe en oude Canadezen gelijk zich bewust zouden zijn van een gemeenschappelijk doel en gemeenschappelijke belangen als Canadezen. (C.S.)

BOEKBESPREKING

Christelijke Encyclopedie, onder redactie van Prof. Dr. G. P. van Itterzon. Uitgave F. W. Grosheid en Prof. Dr. J. H. Kok N.V., Kampen. Intekenprijs f 29.50, per gebonden deel.

Deel V van deze oude bekende is thans in de tweede, geheel herziene druk uitgekomen. Het is welhaast onnodig dit belangrijke werk aan te bevelen. De Christelijke Encyclopedie heeft zich reeds zulk een burgerrecht veroverd, dat ze het ook zonder een aanbeveling wel doet.

Niettemin willen wij het niet alleen bij een aankondiging van deze verschijning laten. Een ieder die de Nederlandse taal machtig is, zal in dit werk een schat bezitten, waarvan de waarde groter wordt naarmate het gebruikt wordt. Zonder overdrijving kan dit een werk van uitzonderlijk grote waarde worden genoemd. Bij het doorbladeren van dit vijfde deel ontkomt men niet aan het verlangen de gehele Encyclopedie te bezitten, ook al zou men de gelukkige bezitter van de eerste druk zijn. Er staat nu zoveel meer in, en deze druk is uiteraard aangepast aan hetgeen sinds de eerste druk aan het licht kwam. Wij denken in dit verband vooral aan de archeologische ontdekkingen.

Typografisch is het boek zeer goed verzorgd, en de uitgever is een gelukwens waard.

Een ieder zouden wij willen aanraden toch vooral dit werk te kopen. In dollars is het niet zo veel. En verenigingen, die de Nederlandse taal nog gebruiken, zullen hun bibliotheek letterlijk verrijken.

D. F.

"Guide" Travel Bureau

G. Den Hartog

39 King Street - Aylmer, Ont. - Phone 1152

"VOOR ALLE ZEE-, LAND- EN LUCHTREIZEN"

Wij bezoeken U gaarne en verzorgen visa en paspoort vrijblijvend.

Huisadres:

R.R. 2, AYLMER - PHONE 437-R-58

VAN DELFT'S

Book and Gift Shop

BOEKEN VOOR HET GEZIN

Moeder en haar man.
Aan Moeder's hand tot Jezus.
Moeder zeg mij eens.
Hoe vertellen wij het onze kinderen?
Als kinderen vragen.
Baby en kleuteronderwijs.
Wij verwachten ons kindje.
Hygiene van de Vrouw.
Moeder worden zonder vrees.
Man en vrouw voor en in het huwelijk.
Stippellijnen in het sexuele leven voor jongens en meisjes, (13—18 jaar).
Liefde zonder vrees.
De kenteringsjaren van de vrouw.
Overgangsjaren van de vrouw.
Vrouwenarts Helpt, door Dr. Marion Hilliard - (een vrouwelijk arts spreekt openhartig over dingen die een vrouw kunnen dwars zitten).
Nederlands kookboek "Ik kan koken".
Ons menu voor U.
Moderne omgangsvormen.
Het boek voor Grootmoeder.

VRAAGT PRIJSLIJST.

1058 Main Street West
Phone JA 8-1932
HAMILTON, ONTARIO.

Lambert Huizingh

Accredited Public Accountant and Auditor
Commissioner for taking Affidavits

Box 315
BRADFORD, ONT.
Telephone: PR 5-2282
Telephone: RAndolph 8-4741

51 King Street East
OSHAWA, ONT.
Residence: AURORA, ONT.
PArkview 7-9797

BELANGRIJKE BEKENDMAKING

Als U hier nog niet lang bent, is U waarschijnlijk nog niet vertrouwd met sommige Canadese zaken-praktijken. Weest er zeker van, dat U alle voorwaarden in de overeenkomst begrijpt, voordat U dure dingen koopt of grote zaken doet.

Sommige nieuwkomers hier in Canada hebben veel te veel betaald voor diensten die regerings-instellingen of organisaties van vrijwiligers met plezier gratis verlenen.

Anderen hebben zich verbonden om een veel te hoge rente te betalen, of hebben contracten getekend die hen verplichtten om veel meer te betalen dan zij verwachtten.

U zult er heel verstandig aan doen om de zaak **volledig** te onderzoeken, voor U een contract tekent. Als U in twijfel verkeert, wendt U dan tot de functionarissen van een welbekende instelling, zoals het Better Business Bureau (Bureau voor Beter Zakendoen). Zij hebben een boekhouding van klachten tegen firma's die verdacht worden van misleidende of oneerlijke zaken-praktijken. De goede raad van een advokaat kan U ook beschermen.

Als U denkt dat U misschien het slachtoffer is van oneerlijke zaken-praktijken, stelt U dan in verbinding met de naaste immigratie-ambtenaar, of met een functionaris van Uw eigen bevolkingsgroep. Zij zullen U met plezier helpen.

Ellen L. Fairclough

(ELLEN L. FAIRCLOUGH)
Minister van Staatsburgerschap en Immigratie.

CLASSIFIED ADS

Pay your advertisement when you send it in. See our standard-rates below:

— — —

Birth-announcements	$ 2.50
Engagement-announcements . .	$ 2.50
Marriage and anniversaries . . .	$ 3.50
Notifications of death	$ 3.50

— — —

"For Sale" and "Want" advertisements up to 40 words $ 2.00. Every word more 5¢.

For "letters under number" $ 0.50 extra.

Send your payment together with your ad to:

Calvinist-Contact
Box 312, Station B,
Hamilton, Ont.

Met dank aan God, Die leven gaf en leven spaarde, melden wij de geboorte van ons dochtertje

JOANNE

J. J. Hogenboom.
A. Hogenboom—Ippel.

11 Januari 1961.

18 Clifford Court, Scarborough, Ontario.

Te koop:

EEN GARAGE

met gereedschap, voor $ 9000.—. In de omgeving van de Navan Chr. Ref. Church. Voor inlichtingen schrijf of bel H. Staal, R.R. 2, Russell, Ont., phone 613 R 6.

Verpleegster, Chr. Ref., 32 jr., zoekt langs deze weg

SERIEUZE KENNISMAKING

Brieven onder nummer 1341, % Calvinist-Contact, P.O. Box 312, Stat. B, Hamilton, Ont.

Wanted March 1:

SINGLE BOY OR MAN

to work on dairy farm, year round, live inn. Joe Denotter, R.R. 1, Kingsville, Ontario.

Gevraagd: In Ontario,

EEN ERVAREN BROOD-, KOEK- EN BANKETBAKKER,

met alle werkzaamheden op de hoogte. Liefst getrouwd. Brieven onder nr. 1340, % Calvinist-Contact, P.O. Box 312, Stat. B, Hamilton, Ont.

Te huur: In centrum van Carrying Place, een goed

8 KAMERS HUIS

Water in huis, aan paved road, ½ mijl van highway 33 en kerk, school en store, 5 mijl van Chr. Ref. Church en Chr. school. $ 50.— per maand. H. Kuipers, R.R. 2, Carrying Place, phone EX 2-7286.

Gevraagd per 1 Maart:

ERVAREN FARMHULP (Dairy)

Loon ± $ 200 per maand plus melk, eieren, huis, 2 bedrooms, warm en koud water. Op een van de modernste farms rond St. Thomas.

Brieven aan G. Vander Kooy, 208 Centre, St. Thomas. Telephone ME 1-6131.

Voor goede prijzen en vlugge opruiming van Uw dood vee

Telephone (collect)
Ancaster MI 8-3939
GEORGE LUNSHOF

---

99 ACRE MIXED FARM

6 Miles East of Jarvis, aan highway 3. Groot huis, 5 slaapkamers, kelder, badkamer. (Huis moet geverfd worden.) 1 grote barn Loaving. Barn voor meer dan 10.000 broilers met alle voer en waterbakjes. Tractor, eg, enz. enz. Ziekte is de reden van verkopen.

Vraagprijs $ 28.000 met $ 10.000 down. Eigenaar neemt de hypotheek voor 6% rente en aflossing te regelen. Absoluut handelsbaar met prijs en down.

JACK BYLSMA
REAL ESTATE
1607 King St. E., Hamilton, Ont.
Bel LI 9-3894

TWO VACANCIES IN ELEMENTARY

and

ONE IN JR. HIGH
(Latin a must).

Applicants state Grade and Subject preference and qualifications to KNOX CHRISTIAN SCHOOL, BOWMANVILLE, ONT.

The Guelph Christian School will be in need of a

PRINCIPAL
and
TEACHER

to start school in September 1961. Applications to be sent to the Secretary, Mr. J. Pranger, 6 Dunkirk Street, Guelph, Ont.

CHATHAM Calvin Chr. School is in need of a

TEACHER

beginning September. For information contact our secretary H. Van Giessen, 178 Park Ave. East, Chatham, Ontario.

The Dundas Christian School is in need of

A PRINCIPAL
and 1 TEACHER

to start school in Sept. 1961. Please write to Mr. B. de Jong, P.O. Greensville, Ont.

Wacht niet te lang

als U last hebt. Het bezorgt U niet alleen moeilijke vervelende dagen en jaren, doch maakt ook de genezing moeilijker. Grijpt de geneeskracht ons in de natuur geschonken!

Wij leveren sinds 1925 gegar. onschad. geneeskruiden en oogsten de frappantste resultaten. Als U dus uitgedokterd bent, meldt ons dan Uw ziekte en klachten. Broch. en inl. gratis.

Voor Canada uitsluitend volle kuren (9 mnd.) à $ 15.00 bij vooruitbetaling.

Kruidenhuis "FLORA"
Westersingel 40, Groningen, Ned.

Hollandse Scheurkalenders

Maranatha, Filippus Honigdroppels, Kruimkens van 's Heren Tafel, Gezelle Meerburg, $ 1.50 postpaid. Oranjekalender $ 1.25 postpaid. Daily Manna Calendar $ 2.25 postpaid.

Succes-Agenda's en Refills ook verkrijgbaar bij

VAN DELFT'S
Book- and Gift Shop
1058 Main St. W., Hamilton, Ont.
Phone JA 8-1932

The new Calvin Christian School Wallaceburg, Ont. will open in Sept. 1961 and will be in need of

A PRINCIPAL - TEACHER
and
A TEACHER

Please send applications to Mr. H. Dykhuis, 1320 Beth Street, Wallaceburg, Ont.

HOLLAND MARSH, ONT. Due to the fact that our present Principal wishes to obtain some higher education, we will be in need of another

PRINCIPAL

as of September 1961. We will also need a

TEACHER

for the lower grades. Please send applications to Mr. C. A. Radder, R.R. #2, Newmarket, Ont.

LUCAS AND KING GROEPSREIS

Laat Uw ouders overkomen met de groepsreis van

LUCAS & KING LTD.
Travel Service

RIJNDAM 26 April van Rotterdam.
Aankomst Montreal 6 Mei.

Persoonlijke begeleiding van JAN FABER vanaf Quebec naar Montreal, Cornwall, Brockville, Kingston, Belleville, Oshawa, Toronto en Hamilton.

Volledige verzorging van reisdocumenten in Holland.

Voor volledige inlichtingen en reserveringen vraag JAN FABER bij

LUCAS and KING Ltd.

Post-adres Simpsons-Sears at the Centre
HAMILTON, ONT. Telefoon LI 9-2475

SECRETARESSE

GEVRAAGD VOOR UITGEVERSKANTOOR IN ONTARIO.

Moet zelfstandig kunnen werken. Grondige kennis van Nederlands en Engels is een vereiste.

Brieven onder no. 1334, % Calvinist-Contact, P.O. Box 312, Stat. B., Hamilton, Ont.

NAAR NEDERLAND

Bespreek tijdig Uw passage!! Ook voor familie overkomend uit Nederland. Alle inlichtingen:

VAN HERWERDEN TRAVEL SERVICE
741 King Street E. - OSHAWA - Telefoon RA 3-4471
Agenten voor HOLLAND AMERICA LINE en EUROPE CANADA LINE

MAC. VANDERHOUT
General Insurance Agency

NIEUW ADRES met ingang van 1 Januari 1961:

795 King Street East, Hamilton, Ont.

NIEUWE TELEFOONNUMMERS:
Zaak: LI. 4-2837
Huis: LI. 9-2048

WILLEM G. POOLMAN
advocaat
notaris
meester in de rechten

330 Bay St., Toronto 1, Ont.
(hoek Bay/Adelaide St.)
tel.: EM 3-1334
's avonds HU 1-8283

NEDERLANDSE EN CANADESE RECHTSADVIEZEN

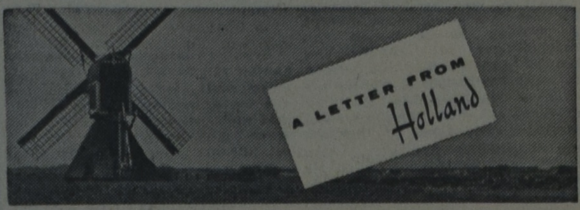

door Mevr. Jacoba M. De Groot-Vreugdenhil

Er bestaat een populair plak- of lijmmiddel, dat Velpon heet. De fabrikant voert daarvoor reclame met een alom bekende plaat, waarop twee kuikentjes staan afgebeeld, die zojuist uit het ei zijn gestapt. Een van de lege doppen is weer keurig aan elkaar geplakt tot een ogenschijnlijk normaal ei en het onderschrift luidt: 'Met Velpon zie je er geen barst van'. De man, die deze reclamezin heeft bedacht, moet zijn kans hebben schoon gezien, toen Wim Kan in de door miljoenen Nederlanders beluisterde oudejaarsavondconference het liedje invoegde: 'Lijmen Jan, lijmen Jan, Lijmen wat je kan'. Met 'Jan' was dan bedoeld Zijne Ecellentie Prof. dr. J. E. de Quay, onze minister-president. 'Lijmen Jan, lijmen Jan', is sindsdien reeds een gevleugeld woord geworden. En gelukkig zijn de lijm-pogingen geslaagd. Het kabinet-De Quay heeft in zijn geheel zijn ontslagaanvrage ingetrokken. Prof. de Quay heeft daarna een regeringsverklaring afgelegd over het woningbouwbeleid en onder het verslag van de Kamerzitting, waarin deze verklaring werd besproken, adverteerde de lijmfabrikant met enorme letters triomfantelijk:

Lijmen? Met Velpon zie je er geen barst van!

Ziedaar 'de vrolijke noot' bij het krantenverslag van het Kamerdebat. Mogelijk dat de advertentie toch niet zoveel aandacht heeft getrokken als de Velpon-fabriek mocht verwachten. Het debat werd namelijk vrijwel volledig door de radio uitgezonden, zodat vele belangstellenden het al gehoord hadden en het niet meer hoefden te lezen. Persoonlijk heb ik een man meegemaakt, die zijn draagbaar radio'tje een hele middag en avond heeft omklemd — wanneer hij naar de keuken trok om vaten af te drogen of naar de kelder om olie te tappen moest het absoluut mee. Af en toe lachte hij. Dan was er een of andere interruptie geweest, die hij vermakelijk vond.

Wat het bewuste debat nog meer heeft opgeleverd dan reclame voor de Velpon en tijdverdrijf voor

Prof. dr. J. E. de Quay

mannen met Kerstvacantie? Weinig of niets! 'Het betekende de afsluiting van een korte, maar vervelende en pijnlijke episode', schreef onze krant. 'Die afsluiting kon te gereder tijd worden bereikt omdat niet van één, doch van meer zijden fouten waren gemaakt. De ministers hadden niet deze consekwenties moeten verbinden aan de ingediende motie. De motie zelf had niet volgehouden moeten worden. En het kabinet had, in plaats van in zijn geheel heen te gaan, de rechtstreeks erbij betrokken ministers moeten weerhouden van hun stap.'

Het staat helaas wel vast, dat bij de gemaakte fouten in de eerste plaats de antirevolutionairen zijn betrokken, hetzij als Kamerlid, hetzij als minister. Van de commentaren op de 'pijnlijke episode' in de Nederlandse parlementaire geschiedenis geef ik ditmaal een heel verre weer, helemaal uit Suriname: 'Men heeft ten koste van wat ook dit conservatieve kabinet in het zadel willen houden, waardoor gemanoeuvreerd werd op een wijze die aan het belachelijke grenst. Zonder dat er verder iets gebeurt trekken de ministers hun ontslag in alsof het de gewoonste zaak van de wereld is. Wie nu zou verwachten dat — na de rijkelijk late ontdekking dat het eigenlijk niet nodig was geweest af te treden, aangezien de kritiek niet was gericht tegen het kabinetsbeleid in het algemeen — in elk geval mr. Van Aartsen, om wiens beleid het ging, zijn ontslagaanvrage zou handhaven, vergist zich lelijk.' 'Wanneer iets soortgelijks zich in Suriname had afgespeeld zou de Nederlandse pers volstaan met terechtwijzingen en opmerkingen over onvolwassenheid en gebrekkige politieke ontwikkeling.' Dat mogen we ons (door Suriname) voor gezegd houden!

De begroting van Minister van Aartsen, die in de laatste week van december tot zoveel opwinding in en buiten de Tweede Kamer had aanleiding gegeven, werd in de eerste week van januari zonder hoofdelijke stemming aangenomen....

Nog een andere onverkwikkelijke aangelegenheid.

In deze welvaartsjaren is het gebruikelijk geworden, dat er omstreeks de jaarwisseling door het publiek vuurwerk wordt afgestoken. In diverse plaatsen in het land komen daar ongelukken van, maar in Den Haag hebben zich een jaar geleden formele opstootjes afgespeeld. De zogenaamde 'nozem'-jeugd had aan vuurwerk alleen niet genoeg. Zij zamelde kerstbomen op en ging die in het groot verbranden. Toen de politie ingreep werden er tussen agenten en nozems complete gevechten geleverd. Er is zelfs geprobeerd een brigadier van politie in de stapel fel brandende kerstbomen te duwen, maar gelukkig konden zijn collega's hem nog op tijd ontzetten. Om bij de jaarwisseling 1960-1961 zulke tonelen te voorkomen hebben de Haagse burgemeester en de Haagse politie tijdig waarschuwingen tot het publiek gericht. Medegedeeld werd, dat 600 politie-agenten met alle ter beschikking staande middelen iedere onregelmatigheid zouden tegengaan. Dat heeft inderdaad geholpen. De Nieuwjaarsnacht is in Den Haag betrekkelijk rustig verlopen. De nozemjeugd kreeg geen schijn van kans voor het verbranden van de kerstbomen, welke ze had opgezameld en op geheime plaatsen opgespaard. De jeugdorganisaties werkten op hun manier met de politie mee door ook zelf kerstbomen op te zamelen, die dan op 'ongevaarlijke' plaatsen op legale manier zouden worden verbrand, enkele dagen na nieuwjaar. Helaas hebben de opstootjes zich nu bij die 'legale' vreugdevuren voorgedaan. De nozemjeugd trok er met man en macht en brandende kerstboomtakken op af om de orde te verstoren. Weer kwam het tot een gevecht tussen politie en jeugdigen en daarbij is een slachtoffer gevallen. Een jongen, die aan de legale kerstboomverbranding had willen meedoen, kreeg bij een charge van de politie een sabelprik in de lichaamslagader en stierf aan een inwendige bloeding. Deze jongen was de zoon van een voorganger van de Pinkstergemeente. Op zijn graf werd door zijn vader gebeden 'voor de overheid, die het vaak zo moeilijk heeft' en 'om kracht voor de man die de onmiddellijke oorzaak werd van zijn dood'.

Naar de vraag of er sprake is van schuldige onvoorzichtigheid bij de agent, die de sabelhouw heeft gegeven, wordt nu een onderzoek ingesteld. Maar schuld of geen schuld, het staat wel vast, dat deze man zijn leven lang zal hebben te lijden onder de gevolgen van het gebeurde. En dat hij de eigenlijke aanstichter van dit kwaad niet is geweest.

En nu, in het kort, de rest van het nieuws.

Het antirevolutionaire Tweede Kamerlid Hazenbosch is op tragische wijze om het leven gekomen bij een auto-ongeluk in de Ardennen, toen hij terugkeerde uit Straatsburg, waar hij een vergadering van het Europees Parlement had bijgewoond. Hij was secretaris van het Christelijk Nationaal Vakverbond. Hij werd slechts 39 jaar.

Van niemand minder dan Chroestsjow mocht ons land de waarschuwing ontvangen, dat het bij het uitbreken van een conflict vernietigd zal worden als het zich bij zijn verdediging laat helpen door Amerika.

In een brief aan secretaris-generaal Hammarskjoeld heeft de Nederlandse regering de Verenigde Naties met nadruk verzocht — met het oog op felle Indonesische beschuldigingen — een vertegenwoordiging een onderzoek te laten instellen naar de situatie op Nederlands Nieuw-Guinea.

De ex-ambassadeur van Guatemala in België en Nederland, die hoeveelheden heroine ter waarde van miljoenen dollars heeft gesmokkeld, is in de Ver. Staten veroordeeld tot een gevangenisstraf van vijftien jaar.

De ontwikkeling van de zeescheepvaart is vorig jaar zodanig geweest, dat Nederlandse reders enig optimisme voor dit jaar gerechtvaardigd achten.

Waarschijnlijk nog deze maand zal de duurste weg van ons land, rijksweg 4a, die een directe verbinding Amsterdam—Rotterdam mogelijk maakt, voor het verkeer worden opengesteld.

Dankbare dag in London, Ont.

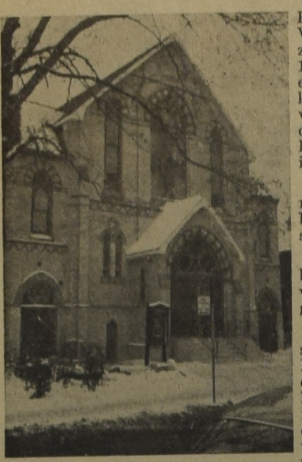

Het was voor de First Christian Reformed Church in London op Vrijdag 23 December j.l. een bijzondere dag. In het voorjaar van 1960 was het kerkgebouw door een city building inspector afgekeurd, als zijnde niet meer veilig voor samenkomsten. Ruim 8 maanden is de gemeente onderdak verleend door de Board of Education in het Central Collegiate.

Vrijdag 23 Dec. kon het gerestaureerde gebouw weer in gebruik worden genomen in een speciale inwijdingsdienst.

Nadat de eredienst op de gebruikelijke wijze was geopend, werd gezamenlijk de Apostolische geloofsbelijdenis afgelegd.

Na enkele normale gebeurtenissen opgesomd te hebben, belichtte Rev. Bouma op duidelijke wijze, dat de bediening van het Woord het centrale punt is, waarvoor we in de kerk zijn, en dat in de bediening van dat Woord, de gestalte van onze Heiland de centrale plaats behoort in te nemen.

Rev. John Gritter, de vorige predikant van London, die door weersomstandigheden niet in staat was aanwezig te zijn, werd vervangen door zijn neef A. Gritter van Kalamazoo, die namens Rev. Gritter en enkele vertrokken leden naar de States, een honderdtal nieuwe Hymnbooks aanbood, welk geschenk in grote dankbaarheid en met blijdschap werd aanvaard.

Vervolgens kregen de afgevaardigden van de verschillende verenigingen en organisaties de gelegenheid hun gelukwensen aan te bieden. Onder anderen waren aanwezig Mr. Van Wyk, Vice-Consul der Nederlanden in London, en Rev. Van Dellen van St. Thomas, die de classis vertegenwoordigde.

LABOUR NEWS

All Ontario Meeting C.L.A. of Canada

Manifestation of strength and unity through faith

With the memory of the 1959 and 1960 Annual Convention still vividly in mind, one would hardly have expected a meeting where the spirit virtually excelled that of the Conventions.

Such was, however, the case at the meeting for all boardmembers and members of the C.L.A.C., held on Saturday, January 7, 1961 in Weston, Ont.

The 1960 Annual Convention had decided that the National Executive Committee would call such a meeting of the membership as soon as the Executive would have concrete plans with regard to the appointment of a full-time man.

Favoured by good weather, representatives from all over the province arrived in Weston shortly before 11 o'clock in the morning. The meeting was started with singing, the reading of parts of Joshua 3 and 4 and prayer. A warm word of welcome was extended to all representatives by the National President Mr. H. Kuntz, who expressed the feelings of everyone when he said that this meeting had been eagerly looked forward to. It also was said that everyone should be able to speak out openly and freely at this more or less closed meeting and that the Board trusted that once again we would know at the close that we could go ahead as organization, all working together.

The president then gave a brief review of the situation. Noted especially was the growth of the C.L.A.C.: an increase of 50% in membership since spring 1960, a new trade local organized in the summer and the addition of a general workers' local during each of the four last months, the latest being local Drayton, organized at the end of December. This had brought the total number of locals to 18 and further rapid growth is expected. Particularly in view of the growing recognition that contracts can be made without prior certification and the study of instructions recently issued with regard to organizing trade locals, it was felt that opportunities will go neglected unless the services of someone working full time are available as soon as possible. Appointment could be postponed no longer.

The National Secretary, Mr. W. J. Span then outlined the plan of the Board to go ahead and appoint a Business agent.

A Budget for 1961 was presented which shows a deficit of $ 5,000.00 and it was pointed out that this could be wiped out by a combination of measure, namely to double the membership wherever possible, to increase the dues, to make special donations and to obtain more subscribers for the Guide.

An animated discussion followed the presentation, in which many representatives took part. The discussion was interrupted for an excellent lunch prepared by the local Weston. Even before lunch, the Board was urged by many to move ahead, but ample opportunity was given to examine all the aspects, in order to receive the full backing for the future.

Finally, at a suggestion from the floor, a secret ballot was taken in which every member present could cast his vote.

Of 73 votes cast, 73 votes "yes" in answer to the question whether or not to appoint a full time man at once.

The president thanked the meeting for the clear showing of unity and determination to go ahead in faith.

While the ballots were being counted, it was announced that Mr. Gerald VandeZande, National Boardmember and Editor of the Guide, had been found willing to serve the organization full time. The announcement was made with gladness and gratitude, since it is realized that this means a great sacrifice, financial and otherwise, for both Mr. and Mrs. VandeZande. The Board expressed the feeling that the C.L.A.C. could not have found a more enthusiastic and dedicated worker. Spontaneous and sustained applause followed the announcement.

After having been given the floor, Mr. VandeZande thanked the meeting for its confidence and said that the question what to do was solved when he had asked himself: "What should be done in order to advance the Kingdom of God", and that the answer was simply to go on in faith.

A few general announcements were then made. At a request from the meeting, the Board also expressed its appreciation for the work done by the Editorial Committee of the Guide and for the high quality of its contents.

The President then introduced Rev. James Joosse, former President of the C.L.A. of C., who recently saw his desire fulfilled when, after years of study, he was ordained into the Ministry. It was stated that the C.L.A.C. was glad with its former President and valued his presence at the meeting.

Rev. Joosse gave an inspirational address based on Psalm 60, the verses 3 and 4, in which he recalled the situation in which King David foud himself when he wrote the psalm.

It was called to mind how he had to fight many battles, not only against the enemy outside, but also against the enemy within. But it was also shown how he could win the battles, how God had given him a banner and how also to-day, God places a banner in our hands, "God is sovereign". After the conclusion of his excellent address, Rev. Joosse led in thanksgiving.

The C.L.A.C. can again look back to an encouraging meeting at which the spirit of unity and a sense of common calling was evident.

Following this meeting the National Executive Committee of the Christian Labour Association of Canada has decided to appoint Mr. Gerald VandeZande in the full-time employ of the organization.

WHITE ELECTRIC
34 Talbot Street — Telef. 289
AYLMER, Ont.
Radio's, Koelkasten, Fornuizen, Wasmachines, Lampen
Alle reparaties — Inruilen

REISBUREAU

Wilt U een trip maken naar Holland of Uw familieleden over laten komen naar Canada? Wij verzorgen Uw reis per SCHIP, VLIEGTUIG, BUS en TREIN.
Bel of schrijf ons voor ervaren en betrouwbare service.

O. K. JOHNSON & CO., LIMITED
697 Bay Street, Toronto 2, Ont. Tel. EM 6-9488

Kerknieuws

CHR. REF. CHURCH

Beroepen
te Renfrew: J. Kuntz te Orillia, Ont.
te Halifax, N.S.: Rev. J. W. Van Stempvoort van Randolph, Wisc.
te Chatham, Ont.: Rev. L. Mulder van Fort William, Ont.

Aangenomen
naar Cobourg, Ont.: G. J. Heersink te Hasselt, Ov. (Nederland).

Bedankt
voor Edson, Alta.: Rev. John Kroon van Ogilvie, Minn.

DE GEREFORMEERDE KERKEN EN DE INTERNATIONALE ZENDINGSRAAD

Naar wij vernemen heeft thans ook de Irish Evangelical Church zich als lid van de Gereformeerde Oecumenische Synode met een schrijven gewend tot de Gereformeerde Kerken in Nederland, waarin de oprechte teleurstelling van de Irish Evangelical Church wordt uitgesproken over het feit dat de Gereformeerde Kerken besloten hebben lid te blijven van de Internationale Zendingsraad, niettegenstaande de voorgestelde integratie van de Internationale Zendingsraad in de Wereldraad.

Men is er in het bijzonder ontevreden over dat zo weinig rekening gehouden wordt met de aanbevelingen van de Gereformeerde Oecumenische Synode van 1953, waarin aan de leden kerken werd geadviseerd zich niet aan te sluiten bij de Wereldraad en aan die kerken, die reeds aangesloten waren, werd verzocht haar positie opnieuw te overwegen.

De Orthodox Presbyterian Church van Amerika, een ander lid van de Gereformeerde Oecumenische Synode, zond reeds eerder een dergelijk protest-schrijven aan de Gereformeerde Kerken.

SCHOOLNIEUWS

CHRISTELIJKE SCHOOL TE ST. THOMAS, ONT.

Naar wij vernemen heeft de Christelijke Schoolvereniging te St. Thomas, Ont. het besluit genomen om in het begin van September 1961 haar school te openen.

Aanvankelijk had men een lot van 1½ acre, waarvoor men na veel moeite de bouwvergunning kon verkrijgen. Toen deze echter was verleend, was het bestuur in de gelegenheid de hand te leggen op een 5 acre lot, hetgeen uiteraard veel beter geschikt was. Ook hiervoor is nu de bouwvergunning verleend, zodat men hoopt in de komende maanden ruimschoots gelegenheid te hebben de bouw te voltooien.

CEYLON

De Dutch Reformed Church van Ceylon blijft zeer actief. Men heeft pas een nieuw gebouw geopend, Calvin Hall, waarin men binnenkort het seminarie hoopt onder te brengen, tot de oprichting waarvan de algemene kerkeraad onlangs heeft besloten. Het "Gereformeerd Boeken Centrum" gaat voort met de publicatie van verschillende geschriften in de inheemse talen. Dezer dagen kwam van de pers een kleine verzameling van Schriftgedeelten onder de titel: "God spreekt." De oplage in de verschillende talen was: Engels 30.000, Sinhalees 60.000 en Tamil 30.000.

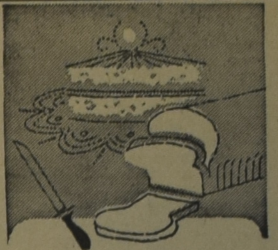

FIVE ROSES BLOEM VOORGEZEEFD DOOR ZIJDE

Spaart tijd uit! Geen zeven nodig voor broden en gistdeeg. Zeeft slechts éénmaal voordat U gaat uitmeten voor cakes en gebak.

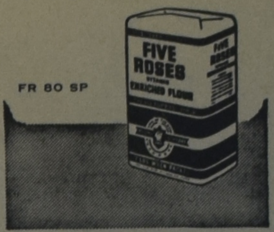

Bestel ook Uw
FAMILIEDRUKWERK
(Geboorte-, Verlovings-, Trouwkaarten, enz. in Hollandse en/of Engelse taal) bij ons.
Wij garanderen keurige afwerking tegen redelijke prijzen.
GUARDIAN PUBLISHING COMPANY
Box 34, Station B,
Hamilton, Ont.

Our
"TWIN"
PAPERS

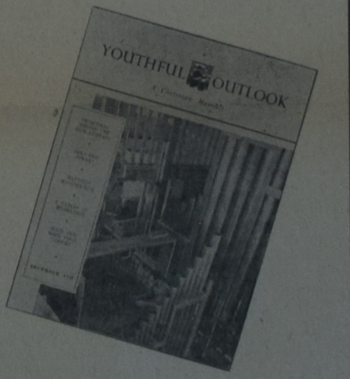

CALVINIST-CONTACT
Christelijk weekblad, grotendeels in de Nederlandse taal.
Abonnementsprijs $4.00 per jaar.

YOUTHFUL OUTLOOK
A Christian Monthly in the English language.
Subscription price $3.00 a year.

Calvinist-Contact subscribers may order
"YOUTHFUL OUTLOOK"
now for $1.00 for the whole year 1961.
BUT ACT NOW!
Send the coupon below with your dollar
TODAY

TO

GUARDIAN PUBLISHING COMPANY LTD.
P.O. Box 34, Stat. B, Hamilton, Ont.

COUPON for Calvinist-Contact subscribers ONLY!

To: GUARDIAN PUBLISHING CO. LTD.
P.O. Box 34, Station B, Hamilton, Ont.

Please enter me as a subscriber to "YOUTHFUL OUTLOOK" for which I enclose $1.00 for the year 1961.
(If paid by cheque, please add 15¢ for exchange.)

NAME: ....

ADDRESS: ....

....

Een tunnel onder het Suez-kanaal

Het Suezkanaal is een zeer belangrijke bron van inkomsten voor Egypte. Het kanaal is ook een "levenslijn" voor de wereld en het is dan ook duidelijk dat Egypte er weinig voor voelt de belangen van het scheepvaartverkeer ondergeschikt te maken aan de belangen van het steeds toenemende wegverkeer. Dit verkeer vraagt dringend om een betere verbinding met Sinai (het deel van Egypte dat aan Israël grenst). De moeilijkheden rond dit probleem zullen nu worden opgelost door de bouw van een tunnel en niet door de bouw van een nieuwe brug, aldus heeft de Egyptische minister Ibrahim in Kaïro verklaard. Men hoopt op korte termijn verdere plannen over de tunnel bekend te kunnen maken.

HET SUEZKANAAL

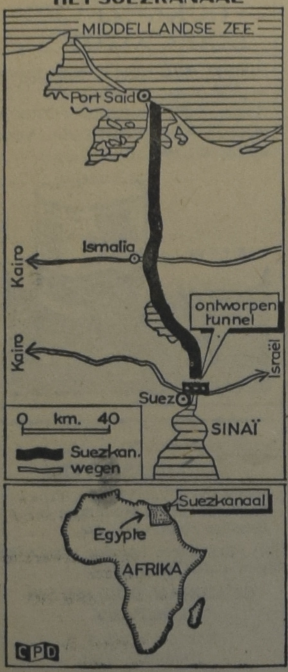

Intussen heerst er reeds een grote activiteit rond het Suezkanaal, want niet minder dan 30.000 arbeiders werken thans aan der verbreding en verdieping van het Suezkanaal. Dit grote werk wordt ondernomen om het aantal schepen dat maandelijks het kanaal passeren van 1600 op 1800 te brengen; ook moet er ruimte gemaakt worden voor de grote schepen tot 35.000 ton die nu het kanaal bevaren. Deze uitbreiding van het kanaal wordt voor een groot deel veroorzaakt door het toenemende olieverbruik in de wereld. De tankschepen worden steeds groter en er moeten er meer varen in de toekomst. De huidige impasse in de tankvaart acht men van voorbijgaande aard.

De 200 loodsen die in dienst van het kanaal staan, krijgen het ook gemakkelijker, want ingenieurs uit Duitsland zijn thans bezig met de aanleg van een radionet langs het Suezkanaal. De loodsen zullen n.l. met een draagbare ontvang- en zendinstallatie worden uitgerust en op het schip in voortdurende verbinding staan met hun hoofdkwartier is Ismailia.

GAAT U VERHUIZEN?
U behoeft geen risico te nemen als u een verhuizer kiest. Alle verhuizers zijn NIET hetzelfde.
Neem een
United Van Lines
"Quality Move"
Dat is veilig, prettig en zonder zorgen. Telefoneer ons om een begroting.
FIDELITY
VAN & STORAGE
LIMITED
Peter Van Dijk, Hamilton
Bus. JA 7-9256
Res. JA 8-5333

"WIBO" TRAVEL SERVICE Ltd.
LONDON, ONT.
AGENTEN VAN ALLE SCHEEPVAART- EN LUCHTVAARTLIJNEN
Vliegen werd goedkoop
Per 1 MEI j.l. $ 33.00 prijsverlaging
Per 1 OCTOBER j.l. wederom $ 18.00 verlaagd.
RETOUR Montreal—Amsterdam NON-STOP
DC-7 Prop. $ 442.80 per DC-8 Jet $ 496.80
17-daagse retours nog belangrijk lager!
Volledige service bij passagebespreking per SCHIP of VLIEGTUIG voor Familieleden uit Holland.
POSTIAN BUILDING - Tel. GE 2-8373 - 395-397 DUNDAS ST.
Open tot 5.30; Vrijdag tot 9 uur; Zaterdag tot 1 uur.
Vraag naar JOS. BOERKAMP

SPAAR waar meer dan twee miljoen Canadezen — nieuw zowel als oud — aan hun toekomst bouwen.
"MY BANK"
TO 2 MILLION CANADIANS
B of M
GELD OVERZEE STUREN?
Gebruik "B of M WORLDWIDE MONEY ORDERS"
Vlug, Veilig, Gemakkelijk — de beste service voor buitenlandse betalingen, "B of M Worldwide Money Orders" zijn ideaal voor geldzendingen tot een bedrag van $ 500 (in U.S.-valuta) aan familie, vrienden en zakenrelaties in het buitenland.
Maak gebruik van deze vlotte service bij het kantoor van de Bank of Montreal in Uw omgeving. U spaart Uzelf tijd en moeite met "B of M Worldwide Money Orders".
BANK OF MONTREAL
Canada's Eerste Bank
SINDS 1817 WERKEND MET CANADEZEN UIT ALLE VOLKSLAGEN

WEGENS GEBREK AAN OPVOLGER
Eerste Klas Dairy Farm met Melkcontract te koop
Deze farm is meer dan 40 jaren in dezelfde familie geweest. De kwaliteit van het land is No. 1, zeer vruchtbaar en altijd goed bemest en zorgvuldig bewerkt.
Er is een prachtig 3 slaapkamer huis, modern en van alle gemakken voorzien.
Een grote barn met 36 stanchions en waterbowls en grote silo. Voorts goed onderhouden bijgebouwen.
43 stuks "PURE BRED HOLSTEIN VEE, waarvan 29 MELKKOEIEN en 14 stuks JONG VEE. EEN WAARDEVOLLE VEESTAPEL.
Goede onderhouden machines, waarvan sommige zo goed als nieuw. 2 Tractoren, manure spreader, nieuwe baler, side rake, 2 beste ploegen, rubber-tired wagon, melkmachines enz. enz. Grote voorraad hooi, stro en graan.
Het melk-inkomen over 1960 bedroeg meer dan $ 12,000.—, terwijl er jaarlijks voor meer dan $ 2,500.— aan vee kan worden verkocht.
Er is een hypotheek beschikbaar van $ 43,000.— tegen 6%. De vraagprijs is $ 58,000.—. Gevraagd downpayment $ 15,000.—. Maandelijkse betalingen aan de hypotheek slechts $ 285.— per maand, rente en aflossing inbegrepen.
Als U zoekt naar een waardevol bedrijf, dan is dit de farm voor U. Voor alle verdere inlichtingen:
K. KRAAY, Real Estate Broker
15 KING STREET ST. CATHARINES TEL. MU 5-4245
Huisadres: 2 Juliana Crescent, Tel. WE 4-1813

Burlington Book & Bible House
Any book in print may be ordered through us — Write for illustrated Catalog — Visit our modern store.
2445 Glenwood School Drive
BURLINGTON, ONT. NE 7-2151

RECEPT VOOR BLINKENDE KACHELS:

U kunt zelf Uw 'stove cleaner' maken die veel beter en veel goedkoper is dan wat U kunt kopen. Het verwijdert zwart, hard korstig vet en brandplekken als bij toverslag.

U doet het zo: Los 2 tablespoons (heaping) Gillett's Lye op in ½ cup koud water in een glazen jampot. Roer in een ander schaaltje 1 afgestreken tablespoon bloem in ½ cup koud water. Voeg dit langzaam onder aanhoudend roeren toe aan de Lye oplossing.

Smeer dit op de kachel (niet op verf of aluminium) en laat het een uur of twee zitten. Was het dan grondig af met water.

Dozijnen van tijd en geld besparende tips verkrijgbaar in een GRATIS boekje van 60 pagina's. Schrijf aan: Standard Brands Ltd., 550 Sherbrooke W., Montreal.

(Adv.)

DUXBURY
TRAVEL SERVICE
Agent: TCA, KLM, Holland-America Line, Europe-Canada Line
BRAMPTON, ONT.
85 Main St. N. Phone GL 1-4280
Agent Canadian National Railway

MANAGEMENT SERVICES
Grote en kleine BEDRIJVEN
Boekhoudingen, Belastingen & Controle, Systemen & Analyses, Koop/Verkoop-service, Oprichting "Companies Limited & Partnerships". Hollandse/Canadese training en ervaring. Vertrouwelijke behandeling gegarandeerd.
117 Alhart Dr., Thistletown, Ont. CH 6-2739

Ziet onze Speciale Aanbiedingen!
HUIS met 7 kamers, hardwood floors, nieuw oil furnace, grote garage, met grote tuin. Down $ 1000.—. Vraagprijs $ 9000.—. Moet worden verkocht wegens ziekte van de eigenaar.
BUNGALOW, slechts enige jaren oud, solide brick constructie, gas furnace, 2 slaapkamers. Down $ 1000.—. Vraagprijs $ 9500.—. Ook te koop op huurkoop.
DUPLEX-WONING. Van binnen juist gerestaureerd. Nieuwe vloerbelegging, behang, keukenkasten enz. Prachtig aangelegde tuin, 1 min. van winkelcentrum. Prima voor dubbele bewoning! Down slechts $ 1000.—. Vraagprijs $ 9900.—. Buitengewoon laag geprijsd!
Inlichtingen bij:
Stewart Bruinsma
170 King Street, Beamsville, Ont. — LO 3-8807
Vertegenwoordigend:
A. S. KIMBERLEY
REAL ESTATE
25 King St. E. - Beamsville - LO 3-8272
140 Church St. - St. Catharines - MU 4-7428

Gaat U naar Holland?
Reis per Holland-Amerika Lijn
Famous for Service
J. VANDER VLIET
304 Dundas St. W. - Telef. 4641
TRENTON, ONT.

Waarom !
Waarom zoveel oud-leden terugkeren in de veilige kring van onze eigen onderlinge verzekering tegen operatiekosten.
"Oud-leden", omdat zij indertijd gehoor gaven aan de mooie voorspiegelingen vanwege een of andere verzekering, die het maken van winst als hoofddoel heeft. Toen het echter op uitkering aan kwam, deden zij de teleurstellende ervaring op dat niet het belang van het lid bij die verzekering op de voorgrond stond.
Anderen die, vaak uit onachtzaamheid, nalieten de premie te betalen, met gevolg dat hun lidmaatschap verviel.
En daarna voor hoge operatiekosten kwamen te staan, die uit eigen zak betaald moesten worden. Waardoor zij tot de conclusie kwamen, dat premiebetaling belangrijk voordeliger kan zijn dan "het er maar op aan laten komen".
Uitkeringen die het totaalbedrag aan premies voor tien of twintig jaar overtreffen, zijn geen zeldzaamheid bij onze verzekering. En bij ons is nog niemand het lidmaatschap opgezegd, ook al liepen de uitkeringen in de duizenden!
Waar krijgt een gezin, ongeacht het aantal kinderen onder 18 jaar, een dergelijke protectie voor slechts $ 30.— per jaar? En ongehuwden van 18 jaar en ouder voor het luttele bedrag van $ 12.— per jaar?
Alleen bij onze eigen onderlinge verzekering tegen operatiekosten: The Christian Reformed Co-op. Medical and Hospital Society.
Een vereniging waarvan lid kunnen zijn alle Hollandse immigranten van protestant christelijken huize, wonende in Ontario.
Verwaarloos niet Uw eigen belang
en vraag nog heden ons uitvoerig Inlichtingenboekje, dat U gaarne wordt toegezonden.
CHRISTIAN REFORMED CHURCH CO-OP. MEDICAL & HOSPITAL SOCIETY — BOX 473 — HAMILTON, ONT.
Zend ons per omgaande inlichtingen over uw verzekeringsplan
Naam ....
Post-adres ....

C. GORDON TODD LIMITED
Abe Vandenbergh
Bus.: JA 8-6336
Res.: LI 9-5076
REALTOR
418 Main. St. East, Hamilton
MEMBER HAMILTON REAL ESTATE BOARD

Uw vertrouwd adres voor
Real Estate
Hypotheek
Taxaties
in METRO TORONTO
is
GERRIT BROOS
Vertegenwoordiger van HARVEY KEITH, Realtor
181 Eglinton Ave. East, Toronto
Tel. Zaak: HU 7-3333,
Thuis: BA 5-5139